EL SIGLO

Año LIX — N. 18.126 PORTE PAGADO Director: PEDRO COSIO Montevideo, Domingo 25 de Diciembre de 1921.

LA CONFERENCIA DE LA LIMITACION DE LOS ARMAMENTOS

LA NUEVA POLITICA ECONOMICA DE RUSIA

WASHINGTON, 24 (United) — Los cablegramas recibidos en el Departamento de Comercio, indican que la situación comercial de Rusia, se halla en un estado de inusitada actividad, pudiendo resultar de ello cambios importantes y permanentes.

Los diarios contrarios al gobierno del Soviet, dicen que el manejo comunista de la industria provocó un descenso en la producción y una desorganización económica que tendrá resultados en el futuro.

La nueva política económica de Rusia, seguirá estos principales lineamientos:

Restauración parcial de la libertad de comercio en productos agrícolas.

Discontinuación de la requisición del trabajo.

Sustitución del impuesto fijo pagadero en trabajo.

Institución de una escala de compensaciones para los empleados, de acuerdo con los servicios prestados.

Arriendo a firmas privadas, de algunas fábricas antiguamente ocupadas por el gobierno.

NUEVA PROTESTA DE HUGHES

WASHINGTON, 24 (United) Mr. Hughes, propuso que Estados Unidos y la Gran Bretaña, redujeran sus submarinos a sesenta mil toneladas, dejando a Japón, Francia e Italia, las fuerzas que actualmente poseen en el mismo orden de buques.

LA GRAVE SITUACION FINANCIERA DE CHINA

WASHINGTON, 24 (United) Informes recibidos del Departamento de Comercio, desde Pekín, indican un mejoramiento en la situación financiera de China.

Sin embargo, los Bancos siguen débiles y la especulación aumenta. Las exportaciones no mejoraron en aquel país.

LA SITUACION FINANCIERA DEL JAPON

WASHINGTON, 24 (United) Informan de Tokio, que sigue acusándose una depreciación en los mercados japoneses, excepto en los textiles y en el arroz.

Indícase que el balance del año comercial en el Japón, es desfavorable.

EMPRESTITO AL PERU

NUEVA YORK, 24 (United)— Según "Tribune Herald", los banqueros interesados en las finanzas peruanas, informan que están haciendo los preparativos para comerciar la primera parte del proyectado empréstito de quince millones al Perú, según sean las condiciones de la operación.

Proyéctase presentarla en plaza a comienzos de enero.

SALUDOS DE CARPENTIER

NUEVA YORK, 24 (United)— Georges Carpentier, cablegrafió por la United Press, enviando sus saludos de Navidad a los sportmens norteamericanos.

MAS SOBRE EL DEBATE DE LOS SUBMARINOS

WASHINGTON, 24 (United) Se ha sabido que la delegación americana se prepara para someter a la Conferencia del Desarme el proyecto alusivo a la nueva Conferencia Internacional resultante del actual debate de los submarinos.

Créese que esta anticipación ha sido simetida a la Sociedad de las Naciones, por Mr. Harding.

ELI PERDON DE DEBS

WASHINGTON, 24—(United) —El presidente Harding conmutó la sentencia a Eugenio Debs, no restaurándole, sin embargo, los derechos de ciudadanía. Se hizo notar que las causas por las cuales Debs, estuviera preso en la Penitenciaría federal de Atlanta, purgando su sentencia de diez años, desde 1919, no fuera por el fanatismo de sus ideas, pero la influencia de su personalidad lo convirtió en hombre peligroso. El presidente Wilson se rehuso terminantemente a tomar en consideración su perdón o conmutación de la sentencia.

Más indultados por Harding

LIBERTAD DE CINCO SOLDADOS

WASHINGTON, 24. (United) — Entre los perdonados por el Presidente Harding, figuran cinco soldados sentenciados a prisión perpétua por haberse alegrátánico en el Rhin. Anúncianse otras excarcelaciones a condición do de la muerte de un oficial beide deportación inmediata.

LOS QUE SIGUEN PRESOS

La mayoría de los que siguen presos pertenecen a la Federación de obreros industriales de todas partes del mundo que no son ciudadanos norteamericanos.

FRANCIA QUIERE 7.000 TONELADAS DE SUBMARINOS

WASHINGTON, 24 (Havas). — En una reunión celebrada por el Comité Naval de la Conferencia para la Limitación de los Armamentos, la delegación francesa afirmó que 9.000 toneladas de submarinos es el mínimo necesario a toda importante Potencia naval.

Como el pedido de ese tonelaje para Francia no fué sometido al Comité, éste no tomó ninguna decisión.

La delegación inglesa mantiene en discusión el principio de la supresión del empleo de los submarinos en la guerra.

Esa discusión se prolongó tres horas y el Comité apiazó la sesión para mañana de mañana.

LAS DIFERENCIAS SOBRE EL TRATADO DE LA CUADRUPLE

WASINGTON, 24 — El Presidente de la República, Mr. Harding, dió anoche una declaración oficial por la que afirma que las diferencias de interpretación que han surgido con motivo del tratado de las cuatro potencias son a su juicio de poca importancia.

Al señalar lo injustificado de los esfuerzos que se están haciendo por exagerar su divergencia con el punto de vista de los delegados norteamericanos, sobre el acuerdo, el Presidente de la República afirma que se halla plenamente satisfecho de la labor de los delegados norteamericanos por que están elaborando la contribución más grande a la paz y a la buena voluntad que jamás se haya señalado en las Pascuas de toda la era cristiana.

Refiriéndose a la otra faz de la campaña que se está realizando en el Senado contra el acuerdo, Mr. Harding afirma que el pacto no implica ninguna alianza, ni compromiso.

Dice que esa convenio concuerda plenamente con las más caras tradiciones de Norte América.

Mr. Harding recomienda que no se permita ninguna controversia excesiva sobre la interpretación de este acuerdo para no obscurecer el propósito principal del mismo, que según dijo es el de conservar la paz mediante negociaciones en momentos en qee ésta se halle amenazada. El Presidente de la República asegura también que no está justificado el cargo que se había formulado contra la delegación de Estados Unidos diciendo que había impedido la publicarión de informaciones. Agrega finalmente qle no podía permitir la formulación de semejante acusación sin refutarla enérgicamente.

FUTURA CONFERENCIA

WASHINGTON, 24. (Havas). — En los círculos de las delegaciones ante la conferencia reunida en ésta, toma cuerpo la idea sobre la realización de una futura conferencia comprendiendo a las demás naciones, en la que se tratarían los detalles sobre la construcción de las flotas auxiliares que algunos delegados creen que es imposible decidir en este momento.

Se espera que la discusión sobre la abolición de los submarinos terminará mañana, permitiendo reanudar después de Navidad la discusión sobre las cuestiones de Extremo Ooriente y el tonelaje de navíos auxiliares.

LOS TRABAJOS DE LA COMISION NAVAL

WASHINGTON, 24. — En la última sesión celebrada por la Comisión Naval de la Conferencia para la Limitación de los Armamentos, después de las palabras pronunciadas por el delegado de Francia, almirante De Bon, a favor del empleo de los submarinos, el delegado de Inglaterra, Mr. Balfour, renovó la oposición británica, la cual fué combatida por los delegados italianos y japoneses.

Los delegados norteamericanos no participaron en la discusión; éstos opinan que debe establecerse un acuerdo internacional que haga imposible los horrores de la última guerra.

El almirante De Bon negó que haya pretendido que los submarinos pueden hundir a los buques mercantes después de socorrer a la tripulación. Añadió que estimaba que es imposible limitar el tonelaje de los submarinos; se rehusa a aceptar la limitación, pero teminó diciendo que si debe fijarse un mínimun es imposible pedir meno s de 90.000 toneladas.

Santo Domingo y Norte América

CINCO RECOMENDACIONES INTERESANTES

WASHINGTON, 24 (United). La Comisión de Senadores que investigaron los asuntos de isla Santo Domingo en Haití, discutieron con Mr. Hughes, las conclusiones de la cuestión y preparan las siguientes recomendaciones: primera, los marinos de Estados Unidos seguirán como actualmente, en Santo Domingo y particularmente Haití. segunda, que se anuncie la política bien definida para esa República, aclarando debidamente que no se piensa en anexión; tercera exclúyase a los marinos contra los cuales pesen cargos sobre atrocidades cometidas; cuarta, reorganización de la administración norteamericana en ese país, y quinta, activar las construcciones ferroviarias y de escuelas y hospitales.

La revolución de Guatemala

NOTA A LOS GOBIERNOS DE HONDURAS Y SALVADOR

WASHINGTON, 24 (United) — El subsecretario de Estado, Mr. Fletcher, anunció, que los Estados Unidos han pasado nota a los gobiernos de Honduras y El Salvador expresando la esperanza que los desordenes causados por la revolución en Guatemala se arreglarán tranquilamente. No se ha dado a la publicidad el texto de la ntoa de referencia.

NOTICIAS DE INGLATERRA

EN HONOR DEL SOLDADO AMERICANO DESCONOCIDO

LONDRES, 24 (United) — El rey firmó el decreto concediendo la medalla de oro en homenaje al soldado americano desconocido.

Un arsenal en una parroquia

TRECE SINNFEINISTAS DETENIDOS

LONDRES, 24 (United) — En una investigación hecha por la policía en el hall parroquial de Tollcross, cerca de Glasgow detuvo a trece sinnfeinistas y se apoderó de numerosos rifles, bombas y muchas municiones.

Las compras de Navidad y los desocupados

TEMORES DE ASALTOS Y SAQUEOS EN LONDRES..

La policía toma grandes precauciones

LONDRES, 24. (United) — Nótase cierta agitación en los centros extremistas, temiéndose que los desocupados se animarán a realizar excursiones, con propósitos de saqueo, en el barrio de las tiendas de Westend, con motivo de las compras de Navidad. Se han movilizado gran número de policías estacionándolos en sitios estratégicos para que no ocurran desórdenes.

Agitación nacionalista en Egipto

ATAQUE A LAS OFICINAS DEL GOBIERNO

EL CAIRO, 24. (United) — La muchedumbre atacó las oficinas del Gobierno en el suburbio de Gisa. Tropas británicas salieron para allí con objeto de sofocar el tumulto.

MAS NOTICIAS

EL CAIRO, 24. (United) — Reina gran agitación en los barrios indígenas, haciéndose disparos de armas de fuego.

Las tropas ayudan a la policía a mantener el orden.

Parece que las autoridades son dueñas de la situación.

El leader nacionalista egipcio Zaghloul, respondiendo al general Allenby, insistió en que permanecería en el puesto que la nación le confió.

Los disidentes y partidarios de Adly Pachá, telegrafiaron al Primer Ministro Británico, Mr. Lloyd George, asegurándole que ni los actos de violencia ni el terrorismo empidirían a los egipcios luchar por su independencia.

SIGUEN LOS DISTURBIOS

LONDRES, 24 — Telegrafían de El Cairo, que numerosos funcionarios del gobierno se declararon en huelga.

Los estudiantes realizan esfuerzos para que los otros funcionarios se plieguen al movimiento.

La policía desbarató una tentativa de los estudiantes para incendiar edificios del gobierno.

Los adversarios de Zaghloul Pachá, aconsejan a la población que se mantenga en calma, y condenan los actos de ayer.

De Alejandría anuncian que los revoltosos rompieron ayer los cristales de las casas de negocios y unos cien faroles del alumbrado público.

Los revoltosos fueron dispersados por la policía y varios autos blindados.

Viaje del príncipe de Gales

ENTUSIASTA RECEPCION EN PATNA

PATNA, India 24 United —El jueves llegó el Principe de Gales, despues de haber realizado una partida de caza por el Nepal. Apesar de los movimientos ghandistas propagando una huelga, la recepción fué entusiasta, siendo el principe aclamado por la muchedumbre.

ES ESPERADO HOY EN CALCUTA

CALCUTA, 24 United— El Principe de Gales es esperado por en esta ciudad Con este motivo se han tomado grandes precauciones para evitar disturbios.

ESPAÑA

PROHIBICION DE DROGAS

MADRID, 23. (United) — Las autoridades adoptaron medidas para perseguir la venta clandestina de morfina y cocaína, a causa de los estragos que estas drogas causan entre la juventud.

INGRESO A ACADEMIA

CADIZ, 23. (United) — Ingresó a la Academia Hispano-Americana el coronel de artillería Martín Torrente.

IMPORTACIONES PARA EL URUGUAY

MADRID, 24. (United) — "La Gaceta" publica avisos del Ministerio de Estado, anunciando que el gobierno del Uruguay permite la importación, de ganado y productos manufacturados en general, como que también se exigen en ese país, animales y productos agrícolas procedentes de España.

LA CUESTION DE LAS RECOMPENSAS

MADRID, 23. (United) — El diario "Libertad" asegura que a pesar de las reservas, en el último consejo de ministros fué tratado el asunto de las recompensas al general Berenguer y a otros generales, por decretos, surgiendo discrepancias y amenazas de dimisión del Ministro de Justicia y del representante del marqués de Alhucemas.

El gobierno de La Cierva ha retrocedido, para eitar la responsabilidad de la crisis.

CAVALCANTI NO QUIERE HABLAR DE MARRUECOS

MADRID, 24. (Havas) — Entrevistado por un representante del diario "El Heraldo" el general Cavalcanti, se negó a hablar de las actualidades de Marruecos.

LOS MINISTROS DE VACACIONES

MADRID, 24. (Havas) — La mayoría de los Ministros han marchado para las provincias a fin de pasar la Navidad.

MUERTE DEL GENERAL HUERTA

MADRID, 24. (Havas) — Comunican de Barcelona que con toda solemnidad ha tenido lugar el acto del sepelio de los restos del general Huerta, ex comandantet de alabarderos.

La apertura del Parlamento Inglés

Los soberanos ingleses saliendo del Parlamento después de la inauguración del nuevo periodo de sesiones.

ALEMANIA

EXIGIENDO ANTICIPOS

BERLIN, 23. (United) — Los obreros y empleados ferroviarios amenazan con una huelga general para Navidad, si el gobierno no les paga los salarios de Enero, por adelantado.

RESOLUCION DE LOS COMUNISTAS PRO POLITICA MODERADA.

BERLIN, 23. (United) — El partido comunista alemán resolvió abandonar el extremismo y resolvió pedir a la Tercera Internacional la cooperación con los partidos obreros ex comunistas, para alcanzar un programa moderado.

FRANCIA

BRIAND ANTE LA CAMARA— PEDIRA UN VOTO DE CONFIANZA.

PARIS, 24. (United) — En la Cámara de Diputados, Mr. Briand, dijo que en breve se verá la entente franco británica quedará nuevamente consolidada.

Agregó que Francia no abandona ninguna parte de las reparaciones, y no se alterará el monto total de las mismas.

Anticipó que en la reunión de Cannes el tratado de Bersalles no será alterado.

Los diputados opositores atacaron a Mr. Briand por esas declaraciones.

Klotz pidió que se efectuara el debate sobre las reparaciones, antes que la reunión de Cannes.

Briand se negó a ello y solicitó la postergación hasta después de la conferencia, agregando que luego pedirá un voto de confianza.

PORTUGAL

Ecos de un atentado

DETENCION DEL AUTOR

LISBOA, 24. (Especial). — La policía detuvo a un individuo de nombre Silva, como principal responsable del atentado cometido en Octubre pasado, contra un tren expreso, en la provincia de Alemtejo, el cual descarriló, debido a que se había cruzado un riel sobre las vías, originando 90 víctimas.

Silva se confesó autor del hecho y denunció a siete cómplices.

MEJICO

Los comunistas de Puebla

EVACUAN LAS PROPIEDADES DE ESPAÑOLES

El gobierno de Obregón no toma en serio el movimiento

PUEBLA (México) 24 (United) — Los extremistas lanzaron una proclama invitando al pueblo mexicano a secundar el movimiento que han iniciado con el propósito de establecer la República del Soviet. El Gobierno federal no toma en serio la proclamación del Estado de Puebla y confía arreglar satisfactoriamente el asunto sin serias consecuencias.

A pedido del Gobierno federal, los comunistas abandonaron las propiedades de los súbditos españoles, que habían ocupado, con objeto de evitar complicaciones internacionales. A este efecto se pasaron al campo del Cristo propiedad de ciudadanos mexicanos, donde establecieron sus cuarteles generales cerca los extamuros de la ciudad.

Las tropas federales no intervinieron para nada.

SUIZA

LA CUESTION DE ALTA SILESIA

GINEBRA, 24 (United) — Las negociaciones germano - polacas sobre la Alta Silesia progresan satisfactoriamente. Mr. Calonder, presidente de la Conferencia germano - polaca que se realiza en esta ciudad, saldrá en Enero para Silesia en misión investigadora.

Tratado austro-tcheco-eslovaco

ARBITRAJE OBLIGADO EN CASO DE CONFLICTO

GINEBRA, 24. (United) — M. Benes primer ministro tchecoeslovaco informó a la Liga de las Naciones que su país terminó un tratado con Austria comprometiéndose ambos, países en caso de disidencia a recurrir al Tribunal Internacional de Justicia ú otra Corte de Arbitraje.

ARGENTINA

BUENOS AIRES, 24. — En la semana que terminó el jueves último se han exportado 20415 toneladas de trigo, id. 2.759.751 de maíz, 1.308.039 de lino, y 390.288 de avena.

—La Federación de Sociedades Italianas rendirá un homenaje a Luis Viale, con motivo del cincuentenario de su muerte.

—En la última sesión celebrada por el Concejo Deliberante, se resolvió repartir la suma de 20.000 pesos en juguetes a los niños de los hospitales y de los asilos municipales.

—Se ha concedido el libre despacho aduanero de varias estatuas de bronce que forman parte del monumento de España que se eregirá aquí.

—La legación de Méjico en ésta desmiente oficialmente la versión sobre el establecimiento de la República de los Soviets por un grupo de obreros del Estado de Puebla, afirmando que se mantiene el orden en toda la República mejicana.

—La Intendencia Municipal ha publicado una exposición de vistas sobre la royectada reforma de la ley respecto a la pavimentación.

—El 2 de febrero próximo parte para España el embajador de aquel país, marqués de Amposta.

—En enero próximo se iniciará la construcción del tramo del ferrocarril de Atocha a La Quiaca.

—Las instituciones de beneficencia inician esta tarde brillantes actos celebrando el final del año.

NOTICIAS DE CHILE Y PERU

Contra réplica peruana

NOTA CONTESTACION BOLIVIANA

Intercepción de radiogramas

SANTIAGO DE CHILE, 24 United—Se ha recibido la contra réplica peruana. Radiogramas peruanos interceptados en Arica, indican que el Gobierno del Perú advertido por las autoridades de las provincias, en su respuesta insiste rotundamente en el rechazo del plebiscito, señalando el arbitraje integral como único procedimiento para llegar a una solución aceptable.

LA NOTA BOLIVIANA EN MANOS DEL SEÑOR PINILLA

SANTIAGO, 26 United — Se confirma el rumor de haberse recibido en la Legación de Bolivia, la réplica de la cancillería de La Paz a la reciente nota chilena. El ministro boliviano señor Pinilla la tiene en su poder y la entregará mañana a la Cancillería. El ministro Barros Jarpa no regresó de su excursion a Viña del Mar.

Un editorial de "El Mercurio"

EL DESEO DE LAS CANCILLERIAS AMERICANAS

SANTIAGO DE CHILE, 24 (United) — "La Nación" y "El Diario Ilustrado" publican el texto íntegro de la contra-réplica peruana. 'El Mercurio' editorialmente, dice, que es lógico que los órganos de publicidad de las capitales americanas no se pronuncien sobre el fondo de una discusión telegráfica entre los gobiernos del Perú y de Chile, no debiendo buscar en sus comentarios un pronunciamiento que podría ser prematuro, pudiendo afirmarse, sin embargo, que todos los grandes diarios de las ciudades de América, reconocen el elevado carácter de la iniciativa chilena. Agrega, 'El Mercurio', que, sin mezclarse en las intimidades de las Cancillerías americanas los antecedentes acumulados durante los últimos años permiten afirmar que es unánime el deseo de que se ponga término a la cuestión de Tacna y Arica evitando no se malogre con intransigencias la iniciativa de Chile.

El "Bonnet Rouge" boliviano

VIOLENTO DISCURSO DE FRANZ TAMAYO EN EL CONGRESO

Los pacifistas son traidores a Bolivia

LA PAZ 24. (United) — La sesión celebrada ayer por la Cámara de Diputados fué interesantísima. El señor Franz Tamayo, pidió que, habiendo el Senado dado un voto de confianza al Poder Ejecutivo, respecto a la cuestión intenacional concordando con el voto de la Convención Nacional del 6 de Junio último, pidió que el voto de la Convención se haga público.

UN PARTIDO CHILENISTA

Siguiendo en el uso de la palabra, el señor Tamayo demostró que el Partido Liberal dirigido por el señor Seguí es chilenista, como lo prueba el diario de este partido que interpretaba maliciosamente la nota de Bolivia calificándola de "tercería del pleito Perú-Chile".

A causa de la vehemente protesta de los diputados liberales, el orador comparó a Bolivia con Francia, demostrando que existen traidores.

EXITO DE UNA COLECTA

VALPARAISO, 24 (United). La colecta pro hospital de niños produjo 42.000 pesos de beneficio.

Una distinción chilena

MR. COLLIER MANE, MIEMBRO HONORARIO DE LA FACULTAD DE DERECHO.

SANTIAGO DE CHILE, 23 (United). — En presencia de altas personalidades del Gobierno, de la diplomacia y del foro, esta noche Mr. Collier Mane, fué nombrado miembro honorario de la Facultad de Derecho y de Ciencias políticas de la Universidad de Chile.

ITALIA

EL ACUERDO TEMPORAL DE LOS METALURGICOS

MILAN, 24 (United) — El 31 de Diciembre termina el acuerdo temporal de los obreros metalúrgicos con los industriales.

La muerte de Biuseppe Bianchi, que dirigía las negociaciones, vino a complicar la situación.

Para proseguirlas llegó el diputado Guozzi.

JUNTA PROVISIONAL EN TRENTO

TRENTO, 24 (United) — El honorable Credaro, comisionado de la Venecia Trentina instaló una junta provisional compuesta de cuatro residentes trentinos y dos alemanes hasta que realícense las elecciones.

FALLECIMIENTO DE UNA DAMA

ROMA, 24 (United) — Falleció la baronesa de Tomasi, distinguida dama de la aristocracia italiana.

LA MEDALLA DEL SOLDADO DESCONOCIDO

ROMA, 24 (United) — El 18 de Enero será efectuada la ceremonia de consagración de la medalla de oro que será usada en recuerdo del soldado desconocido.

Asistirá el general Allen con un destacamento de infantería norteamericana.

POR LOS NAPOLITANOS CAIDOS

NAPOLES, 24 (United) — El consejo municipal decidió proceder a la compra de un terreno para levantar el panteón en que se depositarán los restos de todos los napolitanos muertos en la guerra.

PROYECTOS DE LA FEDERACION DE LA PRENSA

ROMA, 24 (United) — La Comisión que preside Barzilai y que representa a la Federación Nacional de la Prensa, presentó a Bonomi una resolución pidiendo lo siguiente:

Mayor libertad de imprenta, especialmente sobre las discusiones políticas.

Vigencia del descanso dominical obligatorio.

Arte, Crítica y Literatura

Regreso al hogar

(De Guerra Junqueiro)

¡Cuántos años hace que salí, llorando,
de este nostalgioso, cariñoso hogar!...
¿fué hace veinte?... ¿treinta?... Ni lo sé ya cuándo;
—Aya, la mi aya, que me estás mirando;
¡canta y tus cantigas me harán acordar!

Di la vuelta al mundo, la vuelta a la vida.
Tan sólo hallé engaños, decepción, pesar...
Tengo el alma ingenua toda aliciada...
—Aya, la mi aya, que estás arrecida
¡canta, y tus cantigas me harán suspirar!...

Vengo, de cansancios y dolor, deshecho:
en mi cara hay surcos de tanto llorar;
¡nunca me saliera de mi nido estrecho!
—Aya, la mi aya, que me diste el pecho,
¡canta, y tus cantigas vuélvanme a cunar!

Dióme Dios otrora, viático hechicero,
oro de astros, velo de claror lunar;
pero me robaron a medio sendero:
—Aya, la mi aya, soy un pordiosero,
¡canta tus cantigas que hacían llorar!

Y como antes, en tu regazo amado,
(¡vengo muerto, muerto!...) ¡déjame ocultar)
¡Ah, tu rapazuelo llega tan cambiado!
¡canta tus cantigas que hacían soñar!

Cántame cantigas reposadamente,
tristes, tristes como la luna y el mar...
¡Canta, a ver si logro que el alma doliente
se me haya dormido cuando, finalmente,
la Muerte piadosa me venga a buscar!

Versión de
E. Marquina.

CRITICA DE LIBROS

"Poemas del hombre"

POR CARLOS SABAT ERCASTY

Alguna vez, cuando se haga un meditado y sereno estudio crítico de nuestra Literatura y se pongan de manifiesto, con la imparcialidad necesaria y previo un exámen científico, sus verdaderos valores y sus artistas representativos, — no los que se improvisan y brillan a causa de su audacia o de sus cualidades imitativas, sino aquellos serios, silenciosos, ingénitos artistas, que aceptan el Arte como un apostolado y una "fatalidad", — aparecerán, según nuestro concepto, entre las manos hurgadoras del crítico, obras, temperamentos diametralmente distintos: pero de indudable interés todos ellos. Porque en nuestro medio intelectual no hay una línea de sensibilidad uniforme; una psicología artística que determine a través de la historia, nuestro espíritu nacional o étnico.

No sucede así en otros países, en España, por ejemplo, en donde todas sus manifestaciones artísticas, no obstante responder siempre a su época, están unidas por un lazo étnico evidente, palpable, profundo. Su actual renacimiento literario tiene un estrecho parentesco espiritual con aquel otro magnífico resurgimiento del Siglo de Oro, por esa concisión, por esa idealidad, por esa fuerza austera que define al genio Castellano. Y hacemos este acápite al referirnos al Poeta Carlos Sabat Ercasty y comentar su último libro "Poemas del hombre", porque creemos que no tiene precedentes, al menos en nuestra Literatura. Así, pués, el crítico del porvenir, se hallará ante un artista original, fuerte, verdadero, que acaso no guarda afinidad con el ambiente de donde procede; pero que se destaca perfectamente entre su generación.

Consecuente con esa compleja modalidad manifestada en su primer libro: "Pantheos", y como una continuidad más amplia, más honda, más clara de su concepción artística y de su línea espiritual, se nos presenta Sabat Ercasty, en su nueva obra "Poemas del hombre". — Y esta virtud de consecuencia, al menos para nosotros, es una cualidad básica y primordial en Arte, pués ella demuestra la certidumbre y la seguridad con que el artista desenvuelve su personalidad desde el comienzo, con una perfecta visión de su objetivo artístico, sea cual fuere.

Dijimos compleja modalidad, y así es, en efecto. Su poesía no se aviene a una sola definición precisa, acaso por el ancho caudal de su pensamiento, que atraviesa enmarañadas zonas filosóficas; o bien, porque entre la profusión deslumbrante de las alegorías que ostenta su libro, escapa a nuestra atención obstinada, la profunda, la verdadera, la característica vena emocional y determinante del Poeta.

Desde luego, puede afirmarse que Carlos Sabat Ercasty es un Poeta filosófico, en toda la amplitud que este concepto permite. Así lo establecen bien categóricamente, los tres libros que forman los "poemas del hombre", a saber: "Libro de la voluntad"; "Libro del corazón"; "Libro del tiempo", en donde la voz recia del Poeta ondula entre la riqueza; entre las "miriadas" de alegorías o símbolos, para cantar las angustias, las ansiedades, las inquietudes trascendentales del alma. En cierto modo, su obra, por la madurez del pensamiento y la audacia del gesto, nos recuerda, — aplicándolo en este caso, — aquel bello concepto que Armando Vasseur inscribió en el pórtico de la versión castellana de los poemas del gran poeta americano Walt Whitman: que lleva en sí el afán de vida y de amor que Wagner encarnó en Sigfrido. Su genio florece en plena juventud el grano de sabiduría que Fausto cosechara en la vejez: amar la vida sobre las imágenes de ella que se marchitan entre las hojas de los libros.

la poesía de Sabat Ercasty, un panteísmo original, superior. Es decir, una alianza deliberada, avizora de su alma y la naturaleza en sus más nobles manifestaciones; porque la ideología dominante de los "Poemas del hombre", es subjetiva en principio y por excelencia. Luego tiene forzosamente que darnos una visión exterior extrictamente ceñida a su concepción íntima; aunque en él, no adquiere precisamente una visión artística desinteresada y real; sino, más bien, aparece como factor de sus disgresiones filosóficas y tomada casi siempre, la naturaleza, en un sentido hiperbólico.

Hay, en la grandeza de su lirismo, empero, una concepción romántica de la vida. Romántica, no en el procedimiento o en la escuela literaria, (pués bien lejos se encuentra de ello), sino en lo que el término implica de apartamiento de la realidad. Porque la voluntad y el amor y la inquietud y la angustia, que el Poeta exalta en versos admirables, son el resultado de una abstracción, más que de un concepto real. Y, por lo mismo, creemos mejor en la belleza de sus alegorías, que en el optimismo y en la acción dinámica predicada en los largos períodos del poema. Puesto que sobre la modalidad filosófica y panteísta de Sabat Ercasty, predomina una honda y amarga raigambre espiritual. Anotamos enseguida algunos versos, que, en la vastedad panorámica de "Los poemas del hombre", brillan y se estremecen como estrellas, con un estremecimiento humano y real, que, a fin de cuentas, es lo único que perdura en el Arte: "Yo soy quién lloró más el llanto de la elevación y la caída"; "el lodo de los hombres me salpicó la rosa continua de mi frente"; "cuando nadie recuerde tus grandes ojos demasiado tristes"; "entreguémonos siempre así"; "toda la sangre de vida volquemos en la ruta"; " y estaré a la orilla del gran río, pálido de amor y mordido de fiebre"; "ahora pesa en el hondo cansancio de mis ojos, esta noche infinita de música y de sombra".

Nosotros creemos que lo supremo en el arte es descartar lo accesorio, lo inútil, lo profuso, para conservar y fijar sólo lo característico; y todo esto, unido a un creciente acercamiento a la realidad, que es la fuente perenne de los renacimientos humanos. Es nuestra norma en arte. Pero ante los "Poemas del hombre" hay que admitir la amplitud y la profusión, porque ella es como un margen natural y exigido por el talento del poeta, para la manifestación de su belleza original y vigorosa. Es como una cualidad inseparable de su temperamento. Y esta cualidad generosa, profusa, sostenida, en todas las figuras del largo poema, demuestra claramente la riqueza lírica e imaginativa de Sabat Ercasty, prodigada en belleza de buena ley en este libro hermoso; — y que es, al propio tiempo, un indiscutible valor afirmativo de nuestras Letras, — denominado "Los poemas del hombres" — 1921.

Enrique Bianchi.

DE LA VIDA QUE PASA

Las sorpresas de Anatole France

El maestro ojea "Le Gaulois". Es su periódico favorito. Goza con él, como Barbey con el honesto "Journal des Debats". "No comprendo como se aburren. Me divierte bastante más que Rochefort".

El maestro ojea "Le Gaulois". De repente chilla: "¡Diante!" Y se lo alarga a su mujer. ¿Qué dice el encopetado diario de Arthur Meyer? Protesta de que la Academia de Estocolmo haya excluído del Premio Nobel a D'Annunzzio, Gorki y Anatole France.

—Ya ves. Protesta y todo—exclama, acariciando la barbilla—. En celebración de este hecho, propongo que comamos fuera. ¿Te agrada?

A los seis días justos aún le dura el asombro al maestro. Está en el comedor, departiendo tranquilamente con su mujer. La vieja ama de llaves penetra con "Le Gaulois" en la mano. Trae el gesto de aversión de siempre. No puede remediarlo. Odia el periódico, enemigo de su señor.

—¡El papelucho!— Y lo tira sobre la mesa.

—¡Vamos, mujer! No pongas esa cara. Hemos hecho las amistades "el papelucho" y yo. ¿Sabes que el otro día me elogió descaradamente?

—Su cuenta le tendría—refunfuña el ama de llaves.

Ahora es la esposa del maestro quien da un chillido y le alarga el periódico.

—Lo supongo. Es que se arrepiente. ¡Veamos! "El Premio Nobel de literatura para Anatole France" ¿No te lo dije? Es la venganza. La pócima en forma de "canard"...

Pero, no. Vienen más periódicos. Todos insertan la noticia. Anatole France ha sido premiado. La esposa loca de alegría, bendice a la Academia de Estocolmo. La vieja ama de llaves refunfuña por segunda vez:

—Sí... Sí. ¡Su cuenta le tendrá!

Y el Sr. Bergeret sonríe en el Limbo.

¿Por qué han rectificado los académicos de Estockolmo? Días atrás corrió por seguro en la Prensa del mundo enteo que D'Annunzio, Anatole France y Gorki "habían sido excluídos del Premio Nobel", yque el premiado era Tomás Hardy el novelista inglés.

¿Qué sucedió después? ¿Anulóse el fallo primero, dejando a Tomás Hardy compuesto y sin novia? ¿Se ha dividido el premio entre Hardy y Anatole France? Sea de ello lo que quiera, la rectificación es patente. Y el desagravio a Anatole France, aunque tardío, plausible. No, claro está, po Anatole France, sino por los académicos de Estockolmo.

La campanada de exclusión resonó en todo el mundo literario como un toque a rebato contra el genio. Hubo quien intentó explicar, jamás disculpar, el fallo absurdo, por el carácter pacifista de la institución Nobel. Pero precisamente Anatole France es el pacifista por excelencia. Toda su obra es antimilitarismo, anticlericalismo, antisocialismo. Propugna, todos los excesos. Ataca todas las tiranías. Quiere la justicia y la paz. Subscribió el documento nacionalista contra Alemania, no por nacionalismo bélico, sino por nacionalismo pacífico. No fué, ni en esos días, "chauvinista". Hasta en esos días fué el genio pacificador.

Hubo también quien osó tacharle de disolvente y libertino, estimando que el Premio Nobel es incompatible con sus doctrinas sobre las mujeres y el amor. No sólo sus doctrinas, su conducta, son de la más pura ortodoxia. Maneja tan impunemente el amor como Mitrídates los venenos. Penetra en el laboratorio sexual con el respeto, pero sin la suspicacia, del químico avezado a las reacciones. Y en su obra, tan humana de sencillez, tan profunda de observación que parece griega, la abeja femenina vuela sin aguijón, como en el epigrama de Meleagro...

Su vida, si no casta, honesta, no autoriza a aplicarle el refrán de "el lobo harto de carne se mete a fraile". Anatole France, en el vórtice parisien, no arrastró la clámide por el lodo. Usó del trato femenino con aquella suall prudencia que excluye, al mismo tiempo, el cinismo y la gazmoñería. No es madurez matrimonial pérfida y arbitraria, como la de Swift; ni patriarcal, como la de Goethe. Su espíritu burlón carece del irritable egoismo que afea al autor de "Gulliver" y de la majestad olímpica que embellece al creador de "Fausto".

Jamás denigra a la mujer, asignándola, como el embustero, decano de San Patricio, una situación humillante, ni como el endiosado Ministro en Weimar, potestad de Musa casera. Talento genuinamente francés, es equilibrado y sagaz, y posee la interpretación lúcida del Oráculo femenil.

Anatole France es la sonrisa. Sonríe ante el humilde drama judicial de Crainquebille, ante el modesto drama literario de Silvestre Bonnard, ante la odisea teológica de los Angeles, ante la concupiscente "Iliada" de los diosecillos socialistas.

Sonríe a las mujeres de Barba Azul y a las pingüinas de San Mael. A las doncellas de Corinto y a las cortesanas de Alejandría. A las comadres de arrebal, a las loretas de la Restauración y a las "bas-bleu" de la Comuna.

Es torrero de los naufragios femeninos, sabueso de sus coqueterías, confesor indulgente de sus deliciosas flaquesas. Entre los altos jueces literarios, acaso sea el único que oculta a la mujer en su regazo irónico, castigándola con sonrisas, como una madre con suaves pellizcos.

No se trata de una obra de misericordia, ni siquiera de un rasgo estoico. Anatole France se halla tan lejos de Egipto como de San Francisco. En su rostro no vemos el ceño adusto del perdón, ni el "rictus" de lo irremediable. Vemos siempre la natural sonrisa del comprensivo, que ni se resigna, ni perdona: sonríe.

Esta sonrisa no es, como quiere el vulgo letrado, "una lágrima disfrazada", porque nada tan lejos del disfraz como su naturalidad espiritual y aún fisiológica. Tampoco es una grima de filósofo, pues nada tan ajeno a la filosofía, en el sentido de rebuscamiento, como la sencillez, principio literario del Rabelais contemporáneo.

Las sorpresas de Anatole France ante el Premio Nobel, nos recuerdan las del "Ingenuo" de Voltaire ante su valedor tonsurado. El genial escritor puede decir que en Estockolmo, como en Fontainebleau, "todo desarreglo se arregla".

Cristóbal de Castro.

Tradiciones Peruanas

POR RICARDO PALMA

EL OBLIGO DE NUESTRO PADRE ADAN

Limeño de regocijada musa y sazonado ingenio fué el bachiller Juan de Castillo, y tanto que rematό mal por haber ocupado su intelecto en cuestioncilla que no era para caletre de poco más o menos.

Allá verán ustedes que, como dijo el malogrado Narciso Sierra.

"El tul tuvo talento y lo siento
que es mala enfermedad tener talento

La casualidad y la manía de desempolvar papeles viejos pusieron al alcance de mis quevedos cinco pliegos, en letra de cadeneta, yq ue no son mas que un extracto minucioso del proceso que se le siguió a aquel prójimo.

El bachiller Castillo era un buen mozo a carta cabal y tenía gran partido con las damiselas como que el mancebo era tracista, y no tan pobre que necesitara acudir a la sopa boba de los conventos. Poseía un callejón de cuartos cerca del Tajamar de los Alguaciles; y con el producto, que no era para rodar arroza; tenía lo preciso para andar siempre hecho un pino de oro, luciendo capa de paño de Segovia, jubón atrencillado, gorguera de encaje, calzas atadas y en los días de fiesta zapatos de guardamacil con virilas de plata. Sin ser allegador de la ceniza ni derramador de la harina, el bachiller se trataba a cuerpo qué quieres cuidando si de no sacar la pierna más allá de la sábana.

Nadie como él en Lima para hacer hablar a una guitarra, ehar un pasacalle a las mozas e improvisar décimas y ovillejos.

Constante "tertulio" de la escribanía de Cristóbal Vargas, cuyos protocolos existen hoy en el archivo de D Felipe Orellana, era por los años de 1607 el bachiller Juan del Castillo. A la oficina del cartuario ó intérprete de la fe pública concurría diariamente entre otros ociosos y litigantes, fray Rodrigo de Azuja de la orden dominica de predicadores, fraile cogotudo y se que se trataba tú por tú con el alegre bachiller.

Dotado Castillo de carácter burlón y epigramático, no despediciaba ripio ñi oportunidad para armar disputa al reverendo que era gran argumentador y ergotista insigne. Entre ambos, se sostenía guerra asidua de coplas, más o menos agudas, pero henchidas siempre de denuestos; que tal era el gusto literario de esa época, a juzgar por las muestras que su famoso "Diente del Parnaso" nos ha legado el caustico Juan de Caviedes. Por supuesto que para los concurrentes a la tertulia del escribano era todo ello motivo de entretenimiento y risa.

Un día, impulsado acaso por su mala estrella, ocurriósele al bachiller escribir (¡nunca tal hiciera!) estas rimas de "gato cojo", como decían las limeñas, metro muy a la moda en aquellos tiempos:

"Samo varón
más grueso que el marrano
de San Antón,
promiscuador eterno
sin pagar bula.
Padre Rodrigo
para habértelas conmigo.
Tu teología
es leche avinagrada
"cemita" (1) fría
Toma, tomates.
tesis para que abortes
cien disparates
A ti lo digo:
a ver, ¿tuvo o no tuvo
Adán ombligo?

La controversia fué interesantísima. El dominico probó con muchos latines que Adán no se diferenció de sus descendientes y que por lo tanto lució la tripita o excrecencia llamada ombligo. El bahiller argüía que no siendo Adán nacido de hembra, maldito si le hizó falta el cordón umbilical. Contestó aquél con un "distingo" y un "nego majerem" y repicó el limeño con un estimema, dos sorites y tres pares de soligismos.

Los tertulios, como era natural, alambicaban las opiniones, inclinándose a alguna; y como la tesis era de suyo tan original, ocupáronse de ella fuera del recinto de la escribanía.

Tan monótona era por entonces la existencia de Lima que, a falta de otra distracción, personas graves se dieron a cavilar sobre el tema propuesto por el travieso limeño.

Llegó a conocimiento de la Inquisición tamaña bobería, y los hombres de la cruz verde le dieron importancia, calificando las palabras del bachiller de escandalosas y aun de sospechosas de herejía. Echarónse a espulgar en la vida, costumbres y antecedentes del acusado, y sacaron en limpio que el padre de Castillo habai sido portugués judaizante y, por ende, recaía sobre el hijo la presunción de traer la conciencia entre la Biblia y el Arcorán, o lo que es lo mismo, de no hacer ascos a la ley de Moisés.

Añádase a esto que el bachiller había dicho publicamente, en la tertulia de Vargas, que el día de Pascua, no estaba bien determinado en el almanaque, y que el agua bendita y el vinagre eran las dos únicas cosas iguales en el Perú y en España, y se convendrá en que el Santo Oficio no podía menos que encontrar en las creencias del bachiller Castillo sobra de materiales para condimentar un suculento puchero.

Así sucedió. Una noche le cayeron encima al disputador copleo los familiares de la Santa; lo encerraron en un calabozo; lo pusieron a pan y agua; la sujetaron a la cuestión de tormento; se zurció proceso en regla; y el domingo de la Santísima Trinidad, 10 de Julio de 1608 "coram pópulo" y con asistencia del excelentísimo señor Virrey marqués de Montesclaros y de todo el cortejo palaciego, se le quemó por hereje en el cementerio de la catedral. Según Mendiburu, fué este el octavo auto de fe celebrado en Lima, y el séptimo, según el cronista Córdova y Urrutia.

Con tal antecedente y escarmentado en cabeza del bachiller mi paisano, otro, que no ya póngase en calzas bermejas, y con el resultado avíseme por telégrafo, averiguando si Adán tuvo o no tubo ombligo; punto en que la Inquisición no dijo si ni no, dejando en pie la cuestión. Por mí, la cosa no vale un pepino y saber lo cierto, el día de juicio a última hora.

Psicología del Cinematógrafo

Dorotea Dalton y Wallace Reid, dos de los actores más notables entre los americanos

En el cinematógrafo también ha vencido el héroe. Parecía que la rapidez de la película y la infinita variedad de las mismas formarían una masa confusa de la que no se recordase ningún contorno humano apenas desaparecida la visión. Parecía que los actores, vistos en imagen, cogiéndose sólo de ellos una fugaz esquema gris indeterminado, desaparecerían como individualidades, quedarían en el coro sin personalidad de los "actores de cine", sin que ellos tuvieran campo para la originalidad, ni el espectador memoria para aprender su peculiar carácter. Pero el ojo ha buscado en la proyección, preferentemente, no el argumento (nadie se acuerda de ninguno), ni el paisaje, (fondo esfumado), ni la situación (multiplicada hasta el paroxismo en cada minuto). Lo único que ha buscado y diferenciado y aislado, como en todas las demás artes, ha sido el agente, el actor. Para que se cumpla la sentencia de Tayne: "Al hombre no le interesa más que el hombre".

Ved como habiéndose compuesto escenarios divertidísimos o grandiosos, algunos por artistas de renombre; como habiendo fotografiado el "cine" las maravillas de la naturaleza y el catálogo completo de la vida urbana universal y de la arquitectura; cómo de sus enseñanzas científicas y de su invención espectacular no flota en la memoria del espectador, no sobrenadan más que unos cuantos nombres de actores seleccionados entre los más representativos. Y así, hoy, cada cine-actor tiene su público diferente, y es a él, no a la película, lo que se va a ver en la pantalla. Además, la índole cosmopilita del cine ha permitido que sea extensivo ese renombre a todo el mundo civilizado. La gloria del actor, que en el teatro rara vez sale del territorio de su idioma en el "cine" abarca todos los ámbitos poblados. El gran actor de "cine" es tan conocido en la Colonia del Cabo, como en la última aldea noruega. ¡Arte profundamente generalizador el del "cine"! ¡Medio poderoso de comunidad y extensión fraterna!

Gracias al poder de difusión de lo particular que tiene el "cine", haciéndolo cosmopolita, se ha llegado a prototipos de actores fotográficos que han echado los cimientos de lo que debe ser en todas partes la representación cinematográfica y de los límites y el estilo del mismo. Un prototipo es Carlos Chaplin, otro Douglas Fairbanks, otro la Bertini, otros Dorotea Dalton, Wallace Reid, Cayena, muchos más. De todos hablaremos sucintamente.

Dorotea Dalton. — Se encuentran los cine-actores norteamericanos con una ventaja nativa: carecer de tradición teatral. La declamación, tal como se ha forjado en norma para la escena, no sirve para el cinematógrafo, los actores eminentes al ensayar "posas" para la fotografía animada. Tampoco sirven las bailarinas. El arte de la escena — de declamación o baile — está formado por un criterio derivado de la pintura y de la escultura y tiende su ritmo a lo clásico. Accionar, en escena, es exponer un carácter dentro de laarmonía. Bailar es encontrar una teoría de movimientos siempre bellos plásticamente, al desarrollarse. Mimar para el "cine" es prescindir de la estilización clásica y encontrar un nuevo tipo humano (Charlot), o servir fielmente la realidad minuciosamente hasta en lo feo. No precisa el cineactor más que parecer viviente y habitual.

Dorotea Dalton, como todos los norteamericanos, sorprende por una naturalidad verista, nunca encontrada en la artificiosa escena. Son las personas de por la calle. Es la entrada del mundo de lo vudgar en acción; para descubrirnos su encanto enterrado por siglos bajo la pesadumbre de lo retórico. Es el gran festival de lo usual. Dorotea Dalton es una mujer muelle, clara, mórbida, sonriente, ojiazul, toda hoyuelos y blandos contornos. La mujer de veinticinco años que hay en todos los continentes, corona de la cena feliz, del humo de cigarro y de ensueño; la feminidad y la coquetería normales, sin destaque, "de las anónimas".

Wallace Reid. — El señorito universal también, que se ha fortalecido bien los músculos. Trajes sueltos, camisas flojas, buen chofer, mucha lealtad en su rostro franco. Ha de reirse siempre. La risa es la exudación moral del que confía en sí mismo. Ciento veinte por hora. Llegó a tiempo. Ahora juega con sus perros. Wallace Reid, es el recién salido de la Universidad que todavía no sentó la cabeza y que hace unas cuantas tonterías intrépidas para que la novia diga con más amor:

Garcilaso de la Vega

El dulce lamentar de tus canciones
Cual río musical, diáfano y terso,
A través de los siglos va tu verso
Conquistando sin par los corazones!...

En el rotar del tiempo no es diverso
El profundo fluir de las pasiones;
Tus emociones son mis emociones
Y es mi misma inquietud la de tu verso!

Hidalgo triste del perfil austero,
Tu hiciste más suave el recio acero
De la sonora Lengua de Cervantes;

Por ti brilla la gracia que emociona,
Como en el puño de feudal tizona
Un trasparente engarce de diamantes!

1921. Enrique Bianchi.

SENTENCIAS

¿Cuál debe ser el color que al sexo hermoso embellece? Aquel que en su faz ofrece los matices del pudor.

No hagas nada creyendo que ha de quedar oculto, porque aunque lo ocultes a los demás, no lo ocultarás a tu conciencia.

Cuando en tus cosas quieras aconsejarte de alguno, mira antes cómo se porta en las suyas; porque quien en las cosas propias no tiene acierto, mal podrá aconsejar bien en las aje-

LA LITERATURA INTERMEDIA

CRONICA DE CAMBA

Para acabar con la literatura inmoral yo solo veo un camino: acabar con la literatura moral. Que Ricardo León no escriba novelas exclusiva para uso de niñas caudorosas, y Joaquín Belda no las escriba tampoco para solaz de viejos verdes. Lo ideal sería que viejos verdes y niñas candorosas leyesen los mismos libros; pero, mientres se considere necesario hacer una literatura especial para las segundas, habrá que reconocer el derecho de hacer otra literatura, también especial, para los primeros. ¿O es que los viejos verdes no constituyen, a su vez, una clase social tan respetable como cualquier otra?

El gran inconveniente de los literatos moralizadores consiste en que, al no utilizar más que elementos de una moral purísima, van construyendo, por exclusión, una obra terriblemente inmoral, y esta obra es la que escriben luego, sin esfuerzo alguno, los literatos de enfrente. Una novela inmoral no suele ser nunca más que el complemeto indispensable de una novela moral, y lo que hacen en ella las personas no merecería, seguramente, la pena de ser contado en un libro si el literato moralizador no hubiese cuidado tanto de omitirlo en el suyo.

No es que yo quiera salir a la defensa de los escritores inmorales. No. Los escritos inmorales me parecen tan despreciables como los escritores morales. Unos y otros viven muy por debajo de la literatura, explotando, por exageración o por exclusión, las pasiones más inferiores del público. Si un escritor inmoral, del que se sabe que en todos los libros hay un capítulo que no falta, vende mucho, un escritor moral, del que consta que ni una sola palabra podrá jamás hacer que se ruboricen las niñas, vende mucho más. Sus libros están en todas las bibliotecas de los padres de familia, en los barcos de las compañías, en los gabinetes de los dentistas, en las antesalas de los Bancos... Escritos inmorales y escritores morales son hombres que trabajan con la misma preocupación constante, comerciantes que se dedican al mismo negocio, lobos de la misma camada.

Y no voy a defender a un grupo ni al otro, sino a exponer mi modesta opinión de que ambos deben correr la misma suerte. Que los metan a todos en la cárcel, y que la literatura deje de estar subordinada a una pasión que, despues de todo, para nada necesita de adornos literarios, o que queden unos y otros en libertad. Y en este último caso yo propondría una ley: la de que no se pudiese comprar una novela inmoral sin comprar al mismo tiempo una novela moral, y viceversa. De este modo las dos tendencias se neutralizarían y resultado sería una literatura intermedia, bastante semejante a la que debe consumir toda persona sana y bien equilibrada.

JULIO CAMBA.

HORAS AZULES

Bajo la paz balsámica de la noche, la ciudad se aduerme en un dulce ensueño de inocencias.

Filtran al través de los cristales, las postreras luminarias de la fiesta, y cada niño, es una cascada de alegrías cristalinas y rumorosas.

Ronda el viejo Noel, por las chimeneas, atisbando el minuto de la ofrenda, que habrá de llenar las manitas blancas, con ricos juguetes; y aguardan los pequeños, esa dádiva invisible, acaso la única del año, para los pobrecitos que ayer no tenían pan...! Y ordena en singular combate, sus soldaditos de plomo, el niño con fátuos de triunfador, y presagia la batalla, al amparo de su fantasía azul, mientras mece, con ternuras de madre que se inicia, a la muñequita rubia, la nenita buena, soñando acaso en futuras horas de dulce e inocente maternidad...

Nuel es bueno; piensan en su reflexiones, esos seres candorosos, porque Noel ofrenda muñecas y regala soldaditos!! Y mientras los chicos sueñan en ese vago país lejano, desde donde el viejo viene cargado de chiches policromos, una sombra se mueve palpita y trabaja, construyendo en el silencio de su íntima satisfacción, el pedestal firme de las nuevas alegrías, el arca de amores que en viajes frecuentes, habrá de traer a las manos queridas, la ofrenda de juegos, ternuras y bienes, que Noel regala por las chimeneas.

El Ejército Nacional en 1921

Situación general -- Consideraciones sobre diversos problemas de la institución militar -- Lo que es y lo que debe ser

CONSIDERACIONES GENERALES

I

SITUACION DEL EJERCITO

Pasa en la institución militar de nuestro país lo que ocurre con algunos establecimientos antiguos, donde la fuerza de la tradición mantiene inmutables muchas deficiencias, o la evolución progresiva solo puede operarse con relativa lentitud. Pero cabe decir, como lo hicimos notar en el retrospecto anual de 1920,—que en estos últimos años todos los servicios militares se han perfeccionado en la medida que lo permiten los recursos siempre limitadísimos con que se cuenta.

No faltará quien al leer esto último y recordar la eterna antífona de los que entienden que el país gasta con exceso en el ejército, se sonrían maliciosamente. Sin embargo, el hecho real es ese: no hay recursos para montar el ejército en un pie de perfeccionamiento a la altura de los adelantos modernos. Es cierto que el presupuesto militar es abultado; pero, por obra ineludible de esa tradición a que nos hemos referido antes, una gran parte de ese dinero se invierte en destinos que no abonan correlativamente en pro de la institución; ne permiten mejorarla, dotándola de buenos elementos materiales, de confort, etc.

Los esfuerzos del presidente de la República doctor Brum, eficazmente secundado por los militares ilustrados de que ha sabido rodearse, tales como los generales Bouquet, Da Costa y Rupretch,—han tenido por resultado la realización de conquistas importantes, sin aumentar el presupuesto complexivo de la guerra.

Son ejemplo de esto la Escuela de Tiro, donde adquieren instrucción los oficiales y soldados; la fábrica de municiones, que tiene la doble significación de economizar en el porvenir mucho dinero y capacitar al país para no depender de nadie en una producción tan importante. Un país que no fabrica sus municiones es poco menos que un país desarmado. En aviación,—la gran arma de la época,—se han adquirido muchos elementos y preparado bastantes oficiales para las necesidades contingentes del ejército.

En materia de instrucción, la Escuela Militar, bajo la dirección del general Rupretch, y la Escuela Naval que dirigo le capitán de corbeta Jouan, son establecimientos bien organizados y con programas que responden a una verdadera eficiencia profesional

El General Bouquet Ministro de la Guerra

LA VISITA DEL GENERAL MANGIN

Será siempre un hecho memorable en los fastos de nuestra vida militar, la visita oficial que, en nombre del gobierno francés hizo al país el ilustre luchador heróico que en la campaña superhomérica de 1914-1918, legó tantas páginas de gloria cuantos fueron sus batallas en defensa de la libertad del mundo.

El general Mangin, en nombre de su gobierno, confirió las insignias de la Legión de Honor, al ministro de la Guerra, jefe de Estado Mayor y muchos otros jefes y oficiales, como representantes del ejército nacional.

Le cupo a éste el honor de ser mandado por el general Mangin en el brillante desfile y revista que se organizó expresamente para que el distinguido visitante pudiera juzgar la calidad de nuestros soldados, su porte marcial y la forma en que se desenvuelven las unidades del ejército en marcha.

La impresión del general Mangin respecto del ejército fué buena y llevó recuerdos gratos de su visita a nuestros jefes y oficiales.

El ilustre general francés, Mangin.

UNA MISION MILITAR

Se ha sancionado este año una ley que autoriza la contratación de una misión militar francesa. El propósito, el ideal que inspira esa ley es muy plausible y algo bueno podrá cosecharse de su aplicación. Pero confesamos que, aparte de no resultar del todo compatible el procedimiento con el merecido buen concepto intelectual de nuestros militares, entendemos que la forma de dar a los elementos nacionales mayor preparación técnica es la de enviar a Europa, a distintos países, a los jóvenes egresados de la Escuela Militar que más se hayan distinguido y que hagan libremente su curso de perfeccionamiento. Así como van los médicos, los ingenieros, los arquitectos, así irían los militares.

Para un médico ninguna explicación recibida aquí podría sustituir el efecto de oir unas lecciones directas de los grandes maestros y ver el trabajo en las clínicas y hospitales. Para un arquitecto la visión directa de los grandes monumentos históricos tiene un efecto educativo irreemplazable. Para un militar el ver por sí mismo cómo trabajan los ejércitos, como se forma y como se trata al soldado, como se marcha y se acampa, y se provisiona, es de un efecto instructivo eficaz.

Y véase qué diferencia: además de que los efectos serían mucho más proficuos, nuestros oficiales tendrían la facilidad de adaptar al país lo que fuera realmente posible en virtud de su conocimiento de nuestro medio, cosa que no está al alcance de las misiones militares. En cambio no habría el menor rozamiento a la natural susceptibilidad de nuestros militares ilustrados, especialmente los de alta graduación, como tiene que ocurrir con la contratación de misiones militares, hecho que tendría que ser muy bien explicado ante el país y ante el extranjero para que no se interpretara en muchos sentidos equívocos.

En el extranjero no se concebira que además de un ministro de la Guerra y jefe de Estado Mayor como los generales Bouquet y Da Costa, que son militares de escuela y con gran preparación, el país cuente con militares ilustrados como el general Rupretch, jefe de la Escuela Militar, como el señor Jouan, director de la Escuela Naval; como el coronel Riverós, técnico de primer orden; como Dámaso Mendoza y Durán, Pintos, Olave, Bravo, Silveira Malo, Marfetán, Mendivil, Campos Fabregat, Sico, Usera, y tantos otros, sin contar con militares "de fila", —como suele llamarse a los que no han cursado estudios regulares, que han sabido dotarse a sí mismos de una preparación general y profesional que los caracteriza como elementos de positivo valer en el campo de acción y que sabrían hacer honor a cualquier ejército.

Desfile del Ejército Uruguayo en la Rambla Wilson

Es cierto que el envío de algunos oficiales a cursar estudios superiores en el extranjero también se ha puesto en práctica por el Presidente de la República, en su buen deseo de mejorar la cultura profesional de la institución, —según consta en la reseña de misiones que damos al final. Pero tal como se hace es de resultados deficientes porque no hay una ley expresa que de recursos bastantes, que asigne un número conveniente de "becas militares", que es lo que debiera hacerse.

LA INTENDENCIA DE GUERRA

Esta repartición estuvo destinada desde su creación a cumplir importantísimos fines. Debe proveer bien y con economía.—economía en el sentido verdadero, que implica buena administración. El manejo de ese aprovisionamiento es trabajo complejo y arduo.

Lleva un año al frente de la Administración el señor Sanzi y, según la impresión general que recogemos, va resultando el hombre para el puesto; administrador activo, honesto, entusiasta, buscando agregar todos los días algún resorte nuevo de perfeccionamiento al vasto mecanismo de la proveeduría de guerra.

Indudablemente es uno de los capítulos de mayor intrés en la institución militar. Se necesita conocer a fondo lo que requiere el ejército y marina, así como la mejor forma de proveerlo, y al propio tiempo se requiere la capacidad comercial para desenvolverse con éxito en la adquisición oportuna de materiales, su conservación, etc.

SANIDAD

Así como en el procedimiento de proveeduría y tantos otros, la última guerra europea motivó una verdadera revolución en materia de sanidad. El cuidado de la salud del hombre de guerra era la "preferente" atención así como el salvar su vida, cuando caía herido en el combate.

En ambos sentidos la última guerra fué como un concurso mundial donde aportaron el fruto de todos sus esfuerzos científicos los países más adelantados que participaron en la contienda.

Nuestro Gobierno tuvo el buen tino de confiar al doctor Blanco Acevedo la Dirección del Hospital Militar Central, aprovechando los vastos conocimientos y luminosa experiencia adquiridos en cuatro años de actuación al servicio de la cirugía de guerra.

Bajo su dirección el Hospital Militar es hoy un establecimiento modelo y va en camino de llegar a perfeccionamientos que muy pronto extenderán su fama hacia los círculos científicos del extranjero.

Tenemos al respecto la impresión personal de una visita reciente donde pudimos apreciar los procedimientos perfectos que se aplican en todos los detalles.

LA ESCUELA DE ESGRIMA

Bajo la dirección del reputado maestro señor Nicolás Revello, funciona con admirable resultado la Escuela de Esgrima y ejercicios físicos para el ejército.

En ella los oficiales adquieren los conocimientos necesarios del arte de la esgrima y llegan también a adquirir la noción completa de los ejercicios físicos, de su forma metódica de aplicación, y de la importacia higiénica que revisten para la vida militar.

LA MARINA

La marina de guerra es una cosa que no se concibe con términos medios. Es como el arte, como las alhajas: un cuadro, una escultura, son muy buenos o no valen nada, una alhaja es de oro y piedras preciosas o es chafalonía infame. Los pobres no pueden tener cuadros ni esculturas de maestros, ni joyas finas. Nuestro país no tiene capacidad económica para adquirir y mantener una escuadra de valor computable en la marina de guerra. Tenemos un par de cascos que hacen de marina de guerra, como algunas instituciones que no tienen cómo gastar mucho, utilizan con todas las apariencias de "ugier" los restos de energías vitales de algún viejo manco o rengo, que recibe al público y hace lo que puede por atenderlo.

Tenemos una marina sin barcos. Lo único que vale de nuestra marina son los jefes, oficiales y tripulación. Elementos ilustrados, cuyos conocimientos náuticos se han puesto a prueba en el pilotaje de los buques ex-alemanes.

Sería por lo menos indispensable ponernos al día en la marina y si no podemos sostener mas que el presupuesto de dos pequeños cruceros, como el "Montevideo" y el "Uruguay", adquirir dos del mismo tonelaje y porte, pero que fueran la última palabra en condiciones náuticas y en eficiencia de combate, sustituyendo a aquéllos, que irían derecho a la fundición.

Algo hay que hacer de urgencia en este sentido hasta por lo lamentable que resulta la inutilidad forzosa de tantos oficiales de marina bien preparados para hacerse a la mar.

Se gastaría lo mismo con dos buques buenos, pero se gastaría bien y con provecho, que es en lo que consiste una sabia economía.

ESCUELA DE MECANICOS

Una de las iniciativas mas interesantes que el Presidente Brum llevó a la práctica en el año de que nos ocupamos, fué la Escuela de Mecánicos de la Armada, que constituye como un Departamento anexo al Dique Nacional.

Aparte de que en la industria moderna el conocimiento de la mecánica aplicada es de una utilidad que abre infinitos caminos profesionales a las personas que los poseen, el preparar mecánicos de competencia oficialmente reconocida es para la armada nacional la solución de un problema importante.

Todos los gobiernos preparan con especial preocupación los maquinistas y mecánicos en general que han de ser utilizados en los buques de guerra, y ello es indispensable hasta por la circunstancia de poder contar con hombres de absoluta confianza en todo sentido, en el servicio naval.

LOS BATALLONES

En nuestro país se nota el defecto de una verdadera prodigalidad en los grados, que es todavía el sedimento, con hondo arraigo, de tradicionales vicios originados en la política. Esa prodigalidad, — y ya explicaremos el alcance que en este caso le damos a esta palabra, — es el hecho más perjudicial para la clase militar; es un peso muerto que gravita sobre el destino de todos los militares y que impone el sacrificio de los mejores.

Entendemos por prodigalidad de grados el conferir con excesiva facilidad las más altas categorías al propio tiempo que no hay correlación entre ellas y el ejército, ni mucho menos con las remuneraciones.

Un jefe de titulados "batallones" de infantería de 180 hombres, es un coronel. La unidad de su comando es en realidad una simple "compañía", que la debiera mandar un capitán. Pero entre nosotros la manda un coronel... con sueldo de capitan. No se les pagará bien, pero, en cambio se les dá grados...

Pasa con esto algo semejante al fenómeno de las emisiones fiduciarias excesivas con relación al valor adquisitivo de la unidad monetaria.

Si cada tres o cuatro de esos presuntos batallones fuera solo uno estaría igualmente al mando de un coronel, o un teniente coronel, más bien, — y podría pagársele el doble compensando así con más justicia la responsabilidad del cargo y el rango social que impone la gerarquía militar.

Y todavía esa prodigalidad de altas jerarquías se hace más chocante cuando se piensa que han de venir oficiales extranjeros a dar instracción a nuestros oficiales. Hasta por el hecho de que no vieran estas cosas no se debería traer instructores de afuera.

EL EJERCITO TECNICO

Es cierto que las últimas leyes respecto al cierre del escalafón, a los concursos para ascensos, etc. preparan un mejoramiento para el porvenir. Pero es forzoso ir decididamente al concepto del ejército como entidad profesional, ajena a toda otra consideración que no sea la de responder eficazmente en momento dado, a la defensa nacional.

La política le debe ser extraña a la institución militar en cuanto no sea el libre ejercicio del derecho de sufragio; pero en cambio su estatuto consagrará el principio de que, ante el Gobierno, ante el Presidente de la República, no hay militares amigos y enemigos; no hay jefes "de confianza" y "peligrosos". Todos están obligados a ser leales a la Constitución y si son hombres decentes, hombres honrados, militares de verdad, todos son amigos del Presidente de la República legítimamente elegido.

El general Rupretch, jefe de la Academia Militar

Porque de ese vicio orgánico de "mis amigos" y los de "mi confianza" resaltaba que cada nuevo presidente mandaba a sus casas y a la miseria a la mayoría de los jefes y oficiales y "hacía" los de "su confianza". Durante el gobierno los espionajes, intrigas y calumnias continuaban la obra disolvente y aumentaba el número de los reemplazados, improvisándose nuevos graduados de "confianza". Estos no lo serían para el gobierno siguiente porque lo habían sido del anterior y de ahí el proceso de la incesante fabricación de grados, sin método ni fundamento serio.

La causa psicológica es una: el hábito inveterado de pensar mal del prójimo; la cavilosidad, con tendencia al delirio de las persecuciones, de las conspiraciones; la fantasía novelesca, propensa a exaltarse al primer cuento, al primer chisme de los amigos que le informan invariablemente la verdad, porque sólo en ellos está lo verdadero y lo bueno, lo justo y lo sabio.

Si por virtud de un excelente precepto de la constitución del año 30 no se hubiera establecido la garantía de la inamovilidad para los empleados civiles, el efecto de ese mal aplicado a todo el peronal de la administración en cada período de gobierno unipersonal, habría sido un desastre de resonancias sociales indecibles.

Solo los militares eran y son amovibles y en ellos hizo presa el efecto de ese vicio fatal. Así se formó un ambiente en el que todo rasgo de altivez legítima, de valor propio, de conducta recatada se confundía con la desafección personal al presidente, considerada sintomática de un presunto conspirador.

Será preciso legalizar una eficiente garantía de inamovilidad para los cargos militares, como la única compensación que dará en el futuro a la carrera, el aliciente que estimule el estudio y la buena conducta.

Entre las diversas reformas que aun cuando sólo sean factibles con relativa lentitud, deben hacerse está la de ser más parcos en los grados y más justos en los sueldos.

Todo ello se realizaría con la fórmula general de "El ejército técnico".

LOS UNIFORMES

No sabemos si se habrá dado, por fin, con el tipo definitivo de uniforme para el ejército nacional, porque hasta hace algún tiempo, al menos, parecía obligación de cada nuevo Ministro de la Guerra o jefe de Estado Mayor iniciar sus grandes reformas en el color o en los ribetes de los uniformes, kepis, botas, etc.

Aparte de lo que resulta en menoscabo de la seriedad esa peluquería de trajes que para un pequeño número de unidades ha acetado todos los matices de los colores conocidos, es preciso convencernos de que nada cuadra mejor a la natural modestia de un país como el nuestro, que el adoptar un tipo sencillo y definitivo de uniforme sin demasiado hilo de oro y lentejuelas relumbrantes, que el brillo esté por dentro y no por fuera. Esto es que haya bastante cultura intelectual y moral. Otra cosa ya no desentonaría en nuestros tiempos. Sigamos con la sencillez del kaki, glorificado en Château - Thierry, por el ejército democratico del general Pershing.

El uniforme ha sido para nuestros oficiales una hipoteca irredimible pesando sobre sus reducidos sueldos. Cada cambio, cada nueva exigencia de modificaciones en el vestir, imponía un nuevo sacrificio en sus haberes.

Entendemos que el Presidente Brum ha dictado a este respecto una importante medida que es la de regalar el primer uniforme a cada nuevo oficial que se designa.

II

LA OBRA REALIZADA EN 1921

De la labor realizada por el Ministerio da una idea aproximada la siguiente exposición sintética de las leyes, proyectos de ley, decretos y resoluciones dictadas durante el año 1921.

LEYES, MENSAJES, ETC.

Entre las leyes promulgadas pueden citarse la que establece la forma en que ha de calcularse el sueldo de retiro de los Oficiales graduados, la que dispone el repatrio y honores que deben tributarse a los restos del General Enrique Martínez, la que modifica el artículo 17 de la ley de 1.o de Febrero de 1919, la que amplía el artículo 12 de la misma ley y la que dispone el otorgamiento de despachos de General de División ad-honorem al General Mangin.

El General Da Costa jefe del Estado Mayor General del Ejército

Se han remitido al Cuerpo Legislativo mensajes y proyectos de ley por los cuales se autoriza la inversión de una suma para la conservación de la Fortaleza Santa Teresa, relativa al Capítulo IV del Título XXI del Libro II del Código Militar referente al duelo entre militares y se establecen nuevas disposiciones al respecto; derogando el inciso d) del artículo 7 de la ley de 24 de Diciembre de 1918 sobre la forma en que ha de hacer las adquisiciones el Servicio de Sanidad del Ejército y la Armada; estableciendo los honores a tributarse durante la recepción de S. E. el señor Jorge Matte; autorizando la adquisición de un barque para la Escuela de Marineros; determinando las personas que deben declarar ante la Justicia Militar sin necesidad de concurrir ante ella; estableciendo los beneficios de la ley de 14 de Octubre de 1904 para los empleados civiles de la Caja de Pensiones Militares y prescribiendo el montepío que deben abonar los militares retirados de acuerdo con la ley de 1.o de Febrero de 1919. Al Consejo Nacional de Administración se han dirigido mensajes para contratar un préstamo para pago de compras al contado para la Intendencia General del Ejército y la Armada y aumentando la asignación para Profesores de la Escuela Naval.

Decretos, Reglamentarios, etc.

Para la buena ejecución de las leyes militares y perfeccionamiento de los servicios confiados al Ejército se han dictado numerosos decretos y resoluciones, entre los cuales merecen citarse los siguientes: creando los Batallones de Zapadores y Pontoneros N.o 1, confiriendo ascensos militares por concurso y por elección, reglamentando los concursos de oposición para ascensos militares, confiriendo empleos militares a orientales que prestaron servicios en tal calidad en la gran guerra, reglamentando la concesión de licencias a los Oficiales retirados, estableciendo la firma de cláusulas especiales a los alumnos de las Escuelas Militar y Naval a fin de que queden obligados a prestar servicios en el Ejército y la Armada a su egreso de las Escuelas, reglamentando la acrobacia aérea de los oficiales y alumnos de la Escuela Militar de Aviación, estableciendo la impresión de despachos militares a fin de expedir los otorgados por gobiernos anteriores, designando una Comisión para reconstruir los modelos de uniformes que se usaron desde la fecha de la independencia.

Reglamentando los incisos a) y b) de la ley de 28 de Enero de 1919 sobre ascensos de cabos y sargentos, aprobando los formularios de despachos para Sub-oficiales, Sargentos y Cabos, prohibiendo la admisión, salvo determinados casos, del personal de tropa dado de baja con premios de constancia de cuarta clase, estableciendo que los Oficiales que se consideren amparados a la ley de 23 de Septiembre de 1921 deben presentarse por escrito ante el Estado Mayor del Ejército, mandando expedir el despacho de General de División ad-honorem al General Mangin, adoptando el modelo de despacho militar que corresponderá expedir de acuerdo con la ley de 23 de Septiembre de 1921.

Designando la comisión para confeccionar los programas a que deberán someterse los Alféreces, Segundos Tenientes y Oficiales de Ingenieros, debiendo proceder a la revisión de los programas ya aprobados, designando una Comisión para que estudio y redacte un Reglamento de Disciplina en el Ejército.

Designando una comisión para que estudie el correaje que conviene adoptar para tropas a pie; nombrando una comisión para que proyecte un Reglamento interno para uso de las tropas del Ejército; estableciendo que los servicios prestados con nombre supuesto no se contarán a los efectos del retiro o premio de constancia; estableciendo el color de las hombreras para los Generales Asimilados.

Adoptando los emblemas para las unidades de zapadores y pontoneros, disponiendo la provisión de pantorrilleras, sin cargo, a los sub-oficiales; modificando el artículo 1.o del Reglamento para calificación de servicios para ascensos, aceptando la preparación de un texto de Dipología

Efectivo del ejercito y armada

Número de clases y tropa asignada por la ley de Presupuesto vigente a las siguientes reparticiones del Departamento de Guerra y Marina—

Estado Mayor del Ejército	27	
Servicio Geográfico	82	
Intendencia General del Ej. y la Arm.	10	
4 Zonas Militares a 7 c/u.	28	
5 Regimientos de Artillería a 240 c/u.	1.200	
Compañía de Ametralladoras	120	
9 Regimientos de Caballería a 270 c/u.	2.430	
Batallón de Pontoneros N.o 1	177	
8 Batallones de Infantería a 270 c/u.	2.160	
13 Batallones de Infantería a 180 c/u.	2.340	
Batallón de Zapadores N.o 1	260	
4 Compañías de Infantería a 90 c/u.	360	
Escuela Militar	87	
Isla de Flores	1	
Palomares Militares	4	
Escuela de Tiro e nel Ejército	104	
Escuela de Inst. para oficiales de Arma Montada	2	9.392
Dirección de la Armada		1.173
Total		10.565
PRESUPUESTO DEL MINISTERIO DE GUERRA Y MARINA		$ 7.276.242

por el Mayor José Z. Polero, habilitando a varios sargentos aspirantes para ocupar cargos de sub-oficiales.

Estableciendo las condiciones que se requerirán para ocupar puestos de soldados distinguidos; prescribiendo la forma en que deberá liquidarse el presupuesto del Batallón de Zapadores N.o 1, aprobando los programas para soldados distinguidos y cabos; aprobando la realización y programas de un Concurso Hípico Militar, modificando el decreto de 14 de Mayo de 1919 reglamentario del inciso c) del artículo 21 de la ley de 28 de Enero de 1919, referente a los ascensos a sub-oficiales.

Interpretando la ley de 14 de Mayo de 1920 en el sentido de que solo deroga el artículo 1.o de la ley de 5 de Noviembre de 1919; estableciendo el valor legal de las informaciones ad-perpetuam cuando se invocan para probar el haber servido en la Campaña del Paraguay, estableciendo la forma en que se hará figurar la existencia de equinos en las listas de revistas; aprobando la planilla de racionamiento para los alumnos de la Escuela Militar; estableciendo que las vacantes de profesores de la Escuela Militar se llenarán con militares.

Interpretando la ley de 1.o de Febrero de 1919 en el sentido de que corresponde el retiro con bonificación en el caso de retiro voluntario con más de 20 años de servicios, modificando el artículo 54 del Reglamento de la Escuela de Esgrima y Gimnasia. Aprobando los programas para Oficiales del arma de ingenieros que aspiren por concurso a los empleos de Capitán a Coronel. Autorizando la realización y aprobando el reglamento y programa para la semana Gímnico-Sportiva y primer Campeonato Militar de Educación Física.

Determinando la cooperación sables para sub-oficiales.

Mandando llamar a concurso para proveer el cargo de Profesor de Táctica de Caballería de la Escuela de Tiro.

Determinando la copoeración del Ejército en la defensa contra la peste bovina.

Cancionando Títulos de la Deuda de Obras Públicas y Conversión para construcción de cuarteles y adquisición de terrenos para obras militares.

Determinando la cooperación del Servicio Geográfico en los relevamientos topográficos a que se refiere la ley de 21 de Octubre de 1920.

Ampliando la reglamentación sobre calificación de los efectos del Legado Personal de Oficiales; aprobando los planes de estudio para sub-oficiales, Alféres y Segundos Tenientes, no procedentes de la Escuela Militar; estableciendo el promedio para la [illegible] de pilotos aviadores; estableciendo cursos culturales para sub-oficiales.

Aprobando el tipo de borceguí reglamentario para uso en el Ejército; constituyendo los Tribunales que decidirán en los concursos para proveer los empleos vacantes del Ejército.

Autorizando la realización de prácticas prácticas para los Oficiales en servicio o disponibilidad fuera de mando, disponiendo la cooperación del Ejército en la construcción de carreteras, etc. etc.

SERVICIO DE LA ARMADA

En lo que se refiere al servicio de la Armada Nacional se han dictado, entre otras resoluciones, la que prohibe el consumo de bebidas alcohólicas a bordo de los buques de la misma; la que dispone que no se admita, salvo casos especiales, el personal dado de baja con premios de constancia; la que designa la Comisión encargada de proyectar las planillas de consumo trimestral del Dique Nacional y Talleres de la Armada y Escuela de Mecánicos; la que determina intervención del Servicio Hidrográfico en lo que se relaciona con la Conferencia I. de Hidrografía; la que dispone la realización de prácticas por la Escuela Naval en el R. O. U. "18 de Julio", la que determina la categoría a que debe pertenecer el R. O. U. "Pesquero", la que establece las autoridades de quienes dependerán directamente los R. O. U. "Vanguardia" y "Oriental", la que modifica el inciso c) del artículo 68 del Reglamento Orgánico de la Escuela de Marineros, la que autoriza la modificación de la fecha de vacaciones y apertura de cursos de la Escuela de Mecánicos, la que fija en 15 años el mínimo de edad para ingresar a la Escuela de Mecánicos, la que modifica la planilla de consumo trimestral de la Escuela Naval.

POLICIA MARITIMA

Para el mejor desenvolvimiento de los servicios de policía marítima, confiados a la Capitanía General de Puertos, se ha resuelto, entre otras cosas la forma en que harán sus estudios los exalumnos de la Escuela Naval para obtener título de Pilotos y Capitanes Mercantes; se ha aprobado el modelo de Patentes Nacional de Navegación se ha permitido el empleo de embarcaciones que no son de matrícula nacional para que efectúen operaciones de salvatajes, cuando no existen nacionales apropiados, se ha adoptado la Libreta Personal de Enrolamiento para los buques nacionales, se ha modificado el Reglamento y tarifas de los Prácticos.

INTENDENCIA DEL EJERCITO

A fin de perfeccionar los métodos de administración y contralor de la Intendencia General del Ejército y la Armada se han dictado resoluciones, prescribiendo el asesoramiento técnico en la adquisición de artículos que lo requieran por su naturaleza; determinando las resoluciones que deben ser sometidas a la aprobación superior, estableciendo la forma en que han de liquidarse los presupuestos de la Intendencia; reglamentando la aplicación de los requisitos exigidos por el artículo 6.o de la ley de 10 de Abril de 1916 para las adquisiciones directas; aprobando el Reglamento General para las Cantinas Militares, reglamentando la forma en que han de proveerse, con cargo, los uniformes modelo 1920, reglamentando las funciones del Sub-Intendente; reglamentando el funcionamiento de la Cantina de las dependencias de la Presidencia de la República; reglamentando el servicio de quinteros y la asignación de rancho extraordinario; estableciendo que las adquisiciones directas que efectúe no adquirirán carácter definitivo mientras no tengan la aprobación del Poder Ejecutivo; modificando el menú que se sirva a la tropa, de acuerdo con lo aconsejado por el Servicio de Sanidad del Ejército y la Armada; estableciendo los rubros a que corresponde imputar determinados gastos; prescribiendo la obligación de establecer el rubro y estado del mismo en todo pedido que eleve al ministerio.

SERVICIOS SANITARIOS

Ampliando y perfeccionando cada vez más los servicios sanitarios del Ejército y la Armada se han dictado las siguientes resoluciones referentes al Servicio de Sanidad; designando delegado ante el Congreso Internacional de Medicina y Farmacia Militares, reglamentando el uso del uniforme militar para el personal del Servicio de Sanidad, aprobando el Reglamento de Enfermeros para la Sanidad Militar, autorizando a dicho Servicio para ofrecer el concurso de la Sanidad Militar al Instituto Profiláctico de la Sífilis, aprobando el proyecto de reuniones médico-militares, autorizando el funcionamiento de cursos teórico-prácticos para enfermeras militares; autorizando la asistencia de estudiantes a los servicios clínicos del Hospital Militar Central; disponiendo la realización de un concurso para llenar una vacante de Médico de segunda clase; autorizando al Servicio de Sanidad para realizar adquisiciones en el extranjero por intermedio de los representantes de las fábricas en Montevideo, aprobando el Reglamento del "Servicio de Cirujía de Mujeres y Niños" y el de "Médicos Ayudantes de Sanidad Adjuntos".

MISIONES MILITARES

Para atender diversos servicios extraordinarios se han dictado los decretos y resoluciones siguientes: autorizando diversas Misiones Militares en el extranjero con el fin de adquirir diversas clases de material para el Ejército, designando oficiales para seguir cursos de perfeccionamientos en las Escuelas Militares Superiores de Francia; designando Agregados Militares a las Legaciones de la República en el Brasil, Argentina, Chile y Francia; aumentando el número de Profesores y Oficiales alumnos de la Escuela Militar de Aviación; aumentando el número de Profesores de la Escuela Militar y de la Escuela Militar de Aplicación; autorizando la impresión de la carta geográfica del Departamento de Montevideo confeccionada por el Servicio Geográfico del ejército; autorizando la utilización de un mayor número de maestros de esgrima y gimnasia en las distintas Unidades y reparticiones donde las exigencias del servicio lo reclama y la inversión de determinadas cantidades de dinero procedentes de economías de la lista militar para atender servicios imperiosos de la Intendencia General del Ejército y la Armada, de los Palomares Militares, de la Inspección de Remonta y Servicio Veterinario en el Ejército.

El general Mangin al frente de nuestro ejército, en el brillante desfile organizado en su honor, acompañado del general Da Costa

ARSENAL DE GUERRA Y CUARTELES

Se ha dispuesto la adquisición del terreno necesario para el futuro Arsenal de Guerra y Fábrica de Municiones, cuyas obras se han iniciado en Peñarol, de propiedades linderas a la Escuela Militar para ampliación de la misma, de un terreno en Paso de los Toros destinado al edificio de la Zona Militar N.o 4 y de una propiedad en Olimar para el cuartel de la Unidad allí destacada. Se ha iniciado la construcción de un cuartel en el Camino Burgues y otro en el Pantanoso y se han dispuesto diversas obras de ampliación y reparación en los cuarteles y edificios militares, entre las que pueden citarse las siguientes: construcciones de un pabellón y talleres de la Inspección General de Telegrafía sin Hilos, reparación de techos, instalación de cañerías W. C. pinturas, etc., del cuartel en Santa Clara, construcción de un hangar en la Escuela Militar de Aviación, reparación y ampliación del cuartel que en la ciudad de Artigas ocupa el Batallón de Infantería N.o 16; instalación de cañerías para el servicio de aguas corrientes en el cuartel de Piedras Blancas, reparaciones y pintado del cuartel en Tacuarembó, construcción de la Plaza de Deportes Físicos en la Escuela de Tiro, ampliación y reparación del cuartel en Río Negro, construcción de pabellones para alojamiento de Oficiales, tropa, talleres y depósito de la Escuela de Tiro, reparaciones generales en el cuartel "General Artigas" de la ciudad de Salto, construcción de un picadero cerrado en la Escuela de Tiro, instalación del servicio de cañerías para aguas corrientes en los Polvorines Nacionales, reparación de los techos del cuartel del Regimiento "Blandengues de Artigas" de Caballería Número 1, construcción de portones en el cuartel del Durazno, prolongación de cañerías en el cuartel de Colonia, reparaciones generales en el cuartel que ocupa el Regimiento de Artillería N.o 4, reparación de los techos del local del Depósito del Polígono de Tiro de la Escuela Militar, construcción de un anfiteatro para conferencias en la Escuela de Tiro del Ejército, construcción del local para taller de encolaje y barnizado en la Escuela Militar de Aviación, instalación parcial de alumbrado a nafta en la Escuela de Tiro del Ejército, construcción de un galpón para depósito de materiales del Batallón de Zapadores N.o 1, construcción de un palomar en Santa Clara de Olimar, reparaciones generales en el edificio ocupado por el Ministerio de Guerra y Marina, Salón de Actos Públicos en el mismo edificio, reparaciones en la Oficina de Ayudantes de la Capitanía General de Puertos, reparaciones generales en el cuartel en "José Batlle Ordoñez", ampliación y reparación de los servicios higiénicos de los talleres de la Intendencia General del Ejército y la Armada, instalación de baños en el cuartel que ocupa el Batallón de Infantería N.o 12.

Sin otra finalidad que la del funcionamiento de los servicios del Departamento de Guerra y Marina en la forma más regular y perfecta posible, las disposiciones adoptadas contemplan además en tal forma el régimen jurídico de estos servicios que puede afirmarse que su cumplimiento importa la realización del concepto que se ha expresado de que "la Administración es la legislación en acción".

MOVIMIENTO POLITICO

LOS NACIONALISTAS

En Canelones — La Comisión Departamental de Canelones procedió a nombrar la Comisión extraordinaria que ha de dirigir los trabajos cívicos en la sección de Migues, de aquel Departamento, recayendo estos nombramientos en las personas de los señores: G. Zeballos, Jacinto Corrales, Américo de León, Fernando Basesteguí y Benjamín Riceto.

La Departamental visitó la sección Mosquitos, cambiando impresiones con las autoridades nacionalistas del lugar.

Contribución de los legisladores nacionalistas — El Directorio del Partido ha pasado a las Comisiones Departamentales una nota por la cual se dispone la contribución de los concejales y de todos los nacionalistas que desempeñan cargos rentados de origen electivo, con arreglo al artículo 81 de la Carta Orgánica.

Nuevo centro partidario — En la 12.a sección de la Capital se ha fundado un nuevo centro partidario compuesto por elemento laborioso y productor, y que se denominará "Club de Obreros Nacionalistas". Este centro, que se incorpora a las actividades cívicas, secundará a la seccional 12.a.

Su Comisión provisoria se propone iniciar de inmediato la labor electoral.

LOS SOCIALISTAS

"Centro Socialista Emilio Zola" — El martes próximo se reunirá en sesión ordinaria la Comisión Administrativa de este centro para tratar diversos asuntos relacionados con la marcha de dicha institución.

Folleto de propaganda — En breve aparecerán editados varios folletos de propaganda socialista, conteniendo estudios sobre cuestiones doctrinarias y otros temas de actualidad. Según se nos informa, aparecerán en pri[illegible] doctor Emilio Frugoni, que publicó en el diario socialista cuando en el seno de su agrupación política se discutió el asunto de la adhesión a la III Internacional.

Comité Ejecutivo — Se reune el jueves próximo en la Casa del Partido para tratar los asuntos entrado y resolver diversas consideraciones de orden partidaria.

Centro 10.a y 11.a — Se reune mañana unes el Comité Administrativo de este centro.

LOS BATLLISTAS

Comisión Departamental — Bajo la presidencia del señor Raúl Vigo sesionó laboriosamente esta Comisión, considerando varios asuntos de real importancia. Entre las resoluciones tomadas figura la aprobación de una moción del Comité Ejecutivo Departamental autorizándole para convocar a elección de delegados a la Comisión Nacional, el segundo sábado siguiente al día en que se resuelva el asunto por la Convención Nacional. Se acordó también modificar la reglamentación sobre personería partidaria en lo que se relaciona con la fecha de solicitud de acuerdo con la Carta Orgánica, que será del 1 al 5 de Enero. Seguidamente se resuelve para el período actual prorrogar dicho

mes de Enero.

Presidencia de la Asamblea Representativa — Ya dimos noticia, en números anteriores, de la proclamación de candidatura a la presidencia de la Asamblea Representativa por el año 1922, hecha en el seno del grupo de diputados departamentales colorados.

Posteriormente a sa elección han adherido a la candidatura proclamada del señor Guillermo Otero, actual presidente de la Asamblea, numerosos diputados que no pudieron concurrir a la reunión anterior. Los diputados que votaron en la reunión del grupo y los que adhirieron a dicha candidatura son los siguientes:

Ingeniero Juan Bélinzon, señores Ricardo Barrandeguí, Eustasio Jacques, José G. Vidal, Carlos Sapelli, Eduardo Padé, Enrique Gomensoro Ruano, Ricardo Marenco, doctor José M. Estapé, señores Ricardo Escuder, Ignacio Ferro, Antero Reyelles, Juan F. Pazos, doctor Víctor Zerbino, doctor Enrique Rodríguez Castro, señores Alfredo Samonati, Héctor Villagrán Bustamante, doctor Andrés Crovetto, señores Carlos Servetti, Mario Ferraz y Bernardez, Juan Vassena, arquitecto Sebastián Martorell, señores José F. Vaccaro, Juan Lagomarsino, Francisco Musto, Ramón D. Morandi, Humberto Ottati, Lorenzo Batlle Berres, José Catro, Carlos M. Lenzi, Julio Kiefer, Eusebio M. Cobo, Romeo D'Ursi, contador Juan Rodríguez López y Luis A. Meneses.

LOS RIVERISTAS

Subcomité de la 2.a sección — Fué una considerable asamblea la realizada en esta entidad seccional riverista. Asistió el doctor Juan A. Cachón, especialmente invitado al acto. El doctor Cachón dirigió la palabra a la concurrencia, refiriéndose a la necesidad de intensificación del esfuerzo partidario, dada la inminencia de los comicios.

Comité de la 12.a sección — También fué laboriosa la sesión efectuada por este comité en la cual se eligieron delegados a la Comisión Departamental, siendo los ciudadanos designados: Titulares: Américo Beisso, Angel Giorello, Norberto Stewart, Lefor Gallardo, Rufino Aguirre, Joaquín Machado, Luis Palermo, Enrique Salgado, Carlos M. Chiriff, Pedro Nattero, Jorge West, Antonio Rivara Laurens, Américo Valente y Francisco Fernández Pelaez; y como suplentes a los señores Rafael Sicilliano, José F. Chipito, V. A. Pezzano, Conrado Croce, Luis Argimón, Carlos Cristians, Pedro Botte, Juan Sicca, Abelardo Salgado, Manuel García, Juan Porcelo, Elbio Casales, Pablo Palermo y Demetrio Palermo.

Próximamentet realizará este comité una reunión partidaria que congregará a todos los afiliados.

Para ultimar los preparativos de este acto de propaganda se determinó nombrar una Comisión compuesta por los señores Palermo, Stuart, Chiriff, Reyes y Valente.

LOS RADICALES

En el Salto — Según noticias

— que es uno de los fuertes cantones radicales de la República, las autoridades partidarias proyectan una serie de actos de propaganda inscripcional con el objeto de apercibir sus contingentes ciudadanos para la próxima apertura de los Registros Cívicos.

Del Sr. Enrique F. Areco

Hemos recibido a último momento una carta del Director de Aduanas, señor Areco, apropósito de una publicación aparecida en un diario de la tarde de ayer. La insertaremos en nuestro próximo número.

La lotería de fin de año

En Buenos Aires, el número 8711 ha merecido los honores del millón. El billete fué vendido fraccionado, favoreciendo a varias personas.

Nuestros vecinos de allende el Plata han salido ya de dudas con respecto a los designios de la suerte. Han resultado unos pocos favorecidos, entretanto el mayor número ha visto desvanecidas sus ilusiones al calor de quien sabe cuantos planes de mejor y más regalada vida.

Nosotros tenemos todavía la incógnita por delante.

Son seis días más de esperanzas risueñas, de proyectos más o menos quiméricos, hasta que vencido este perentorio plazo, aquí como allá unos cuantos han de gustar la dicha de los mejores premios, un núcleo más crecido se satisfará con un pequeño margen de beneficio, y el mayor número quedará, con las esperanzas frustradas, lamentando los ahorritos empleados en tentar la ingrata suerte de fin de año.

Del Sr. Alberto Pittaluga

Señor Director de EL SIGLO.

— Muy señor mío: Agradecería la publicación en su importante diario de las siguientes líneas:

En el asunto del incendio de la Aduana el diario "El Día", en sus publicaciones al respecto, indirectamente alude a mi persona como suegro del señor Director de Aduanas, queriendo hacer creer que yo he sido favorecido en mis actos como despachante de Aduana.

Para el que conozca algo de despacho de Aduana no necesitaría ninguna clase de explicaciones, pues vé y comprende lo absurdo de lo que se quiere dejar traslucir en esas publicaciones, pero para los que no la conozcan diré que el señor Director nunca ha intervenido (por haberse siempre excusado), en ningún trámite en que se necesita la intervención de la Dirección ni aún en los más insignificantes, como lo pueden atestiguar el señor Director adjunto y los empleados de la Escribanía y Secretaría.

Ahora bien: en los actos de despacho el señor Director es el que menos interviene a los efectos de designación del Vista que lo debe efectuar, ni en los míos ni en los de ningún otro despachante, pues es privativo de los inspectores señores Salustiano Magariños y Miguel Samacoitz, personas éstas que están fuera de todo juicio sobre su honestidad y corrección de proceder, y la intervención sólo la hacen después de efectuado ese despacho como último control, y tratándose de los míos la intervención ha sido hecha por el señor Director adjunto.

Para concluir, y sin tener la intención de contestar a ninguna publicación que en este asunto se refiera a mi persona, creo que mi actuación de 43 años de Aduana, y de ellos 34 de despachante, sin haber tenido nunca ni el más mínimo sumario en mi contra por actos dolosos, creo, repito, que es lo suficiente para desvirtuar lo malevolente de esas publicaciones.

Saluda al señor Director muy atentamente. — S. S. S.

Alberto M. Pittaluga.

RENTA DE ADUANA

He aquí el resultado de la recaudación de derechos aduaneros en la Capital en los días transcurridos del corriente mes.

Por Importación, hasta el día 23	$ 474.654.99
Por Exportación, hasta el mismo día . . .	" 65.207.32
Total . .	$ 539.862.31

Caja de Jubilaciones y Pensiones Civiles

ASUNTOS DESPACHADOS

Celebró sesión el Comité Ejecutivo de la Caja de Jubilaciones y Pensiones Civiles, bajo la presidencia del señor Contador G. de la Nación, Don Enrique Givogre y con la asistencia de los vocales señores Marquez, Scosería, Barbeito, Lezama Muñoz y Sayagués Lazo.

Abierto el acta y después de leída y aprobada el acta anterior, el Comité adoptó entre otras, las siguientes resoluciones:

? AL SIGNO ROJO REBAJAS DE UN 50 % F. Camarano y Cía.

Aconsejar al Poder Ejecutivo el otorgamiento de las jubilaciones, cuyas causales y asignaciones anuales se expresan, solicitadas por los señores Juan Mier Velázquez, Imposibilidad, $ 485.32; Braulio Machín, exoneración, pesos 144.67; Pedro Melazzi, Exoneración, $ 385.02; Juan Amaro, exoneración, $ 320.00; Eustaquio Castillo, $ 221.26, imposibilidad Martín Idiart, inc. C. art. 16 $ 525.60; César Azzolini, imposibilidad, $ 259.60 y Luis M. Gil, art. 36 ley 28 de Octubre de 1907, $ 4060 y de las pensiones solicitadas por las señoras Eustaquia E. R. de Masaferre, $ 137.76; Natividad M. de Paredes, $ 106.86; Cora R. de Puig Nattino, $ 486; Angela G. de Casanova, $ 99,36 y Elida R. de Díaz, $ 345.02.

Conceder auxilio de cuatro mensualidades solicitado por la Sra. Herminia L. de Amestoy, cuyo importe asciende a pesos 276.

Computar servicios públicos a los señores Natalio Montecagudo, Teófilo M. Real, Enrique Carrera, Juan A. Durante, Jesús Gil, Alberto Tamborini y Juan Pérez.

? PANTALONES DE FANTASIA Desde $ 2.50. F. Camarano y Cía.

Aprobar las cuentas y balances de la Institución correspondientes a los meses de Octubre y Noviembre ppdo.

Archivar los expedientes sobre jubilaciones de los señores Manuel J. Borba y José Mazzetti y eld e pensión de la Sra. Ana de los Santos de Medina.

Acordar las devoluciones de descuentos efectuados erróneamente sobre haberes de los señores Manuel Bado, Enrique Giménez (hijo), Antonio Carlomagno, Verísimo Olivera, José P. Domínguez, Carmelo de León, Benito Lago, Ramón L. Vargas, Severiano Silva, Juan Puga, Victoriano P. d aSilva, Evaristo Pico Aramburu, Roberto Malta, Ricardo Laurciro, Juan B. Mundo, Agustín Salgueiro, Ramón Cheda País, Julio M. Sáenz, Demetrio Hernández, Julio Ceriani, Carlos Pereiló.

De acuerdo con el art. 51 de la ley de 6 de Octubre 1919, verter en la Caja de Jubilaciones de Servicios Públicos la cantidad de $ 47.52 importe de los montepíos civiles satisfechos por el señor Claudio Rissotto.

Aprobar las liquidaciones de haberes formuladas por la Contaduría de la Caja a favor de los jubilados Oscar N. Tebot pesos 517.09 y Norberto V. Toscano, $ 1.396.24.

No hacer lugar a la devolución de descuentos solicitada por el señor Rosalío Correa.

? AL SIGNO ROJO VISITE NUESTRA CASA—TRAJES PURA LANA A $ 8.00.

Repartir el asunto del señor F. C. Ficrito sobre pago de jubilaciones.

Aprobar las informaciones que de acuerdo con la ley de 20 de Diciembre de 1920, han producido los señores Manuel Otermín, Francisco Diraca, Agustín Vernazza y Antonio Antola.

Declarar probadas la identidad alegadas por los señores Javier Gómez, Manuel García Bermúdez y Miguel Miguez.

Remitir al Ministerio de Hacienda el expediente de la Sra. María Z. de Dabarca, sobre auxilio.

Devolver al Juzgado de su procedencia, con ciertas observaciones, el expediente del Sr. Miguel F. Salvat.

Pasar al Sr. Asesor Letrado el expediente del Sr. Miguel Mallarín, sobre información.

Pasar a informe de una comisión compuesta por los señores Barbeito y Marquez, la nota de la Contaduría de la Caja sobre el porcentaje que debe corresponder a la Institución con arreglo al art. 14 inciso B. de la ley de 21 de Julio de 1916.

? ARTICULOS DE MERCERIA EN GENERAL A TODO PRECIO F. Camarano y Cía.

Autorizar a la Tesorería para pagar a los jubilados y pensionistas, el día viernes 30, os haberes correspondiente al mes en curso, y para mandar abonar a domicilio los sueldos correspondientes a jubilados y pensionista en-

THE STANDARD COMPANIA DE SEGUROS SOBRE LA VIDA

Reparto de beneficios hasta el 15 de Noviembre de 1920

Habiendo sido repartidos los certificados de beneficios correspondientes al ejercicio vencido el 15 de Noviembre de 1920 se ruega a los interesados que no hayan recibido sus certificados de comunicar enseguida a la Gerencia

Av. 18 de Julio, 1058 Montevideo

NOTICIAS GENERALES

CONFERENCIA ESPIRITUALISTA

Como lo hemos anunciado, el lunes 26 a las 21 horas, se celebrará en el local del Centro Enciclopédico Yí 1771, la primera conferencia de la serie organizada por el Centro de Estudios Metepsíquicos "Luz de la Nueva Era", y estará a cargo del conocido orador espiritualista señor Pedro L. Bersetche, quien desarrollará el tema de "Los incrédulos frente al problema de la Muerte".

ASOCIACION NACIONAL DE PESCA

Como habíamos anunciado, realizóse ayer en los salones de la Asociación Rural del Uruguay, la reunión con objeto de proceder al estudio de los Estatutos de la Asociación Nacional de Pesca.

Asistió a ella una concurrencia muy numerosa. La reunión fué presidida por el señor Blas Cortés.

Una vez leída el acta de la última Asamblea, se dió cuenta del informe presentado por la Comisión organizadora y enseguida se comenzó el estudio de los estatutos.

? TRAJES A $ 18.00 CASIMIR INGLES AL SIGNO ROJO

Previa una lectura, la Asamblea resolvió aprobarlo en general dejando los discusión en particular para una próxima reunión que se celebrará el jueves próximo.

LIGA U. CONTRA LA TUBERCULOSIS

Reunión del Directorio. — Reparto en el Sanatorio — Donativos de la Colecta.

Bajo la presidencia del doctor don Luis Piera, y con asistencia de los miembros doctor Ernesto Fernández Espiro, Enrique Etcheverry y el Presidente Honorario doctor Joaquín de Salterain, se reunió el Directorio de la Liga Uruguaya contra la Tuberculosis, para cambiar ideas con el Comité de Damas que preside la señora Teresa Santos de Bosch. En dicha reunión, se trataron diversos puntos relativos a la acción de conjunto del Directorio y del Comité de Damas, en beneficio de la lucha antituberculosa, y a la reglamentación de funciones de la comisión de señoras.

Con todo éxito, se realizó en el Sanatorio el reparto de juguetes del árbol de Navidad, a los enfermos de la "Liga" allí asistidos a los alumnos de la Escuela al Aire Libre. Con este motivo los niños tuvieron un verdadero día de fiesta, ofrecido por las señoras del Comité de Damas. Contribuyeron con regalos y juguetes para el árbol, las siguientes señoras: Clara H. de Quincke, Pilar de Herrera de Arteaga, Bernardina M. de De María, Josefina S. L. de Salterain Herrera y Matilde R. de Ledesma. Además, donaron regalos las casas de Juan Font y la Cervecería Montevideana, y la Jefatura de Policía, concedió el permiso de disponer de la banda de la Guardia Republicana, para amenizar el acto.

CORRESPONDENCIA DETENIDA

Teresa Francisco; Turnes Elisa; Trusillo M.; Tabures Cándida Rosa; Trastoy José; Taeraville Juan; Techetto Mefira; Torres Chelita; Trugillo Juan Carlos; Talavera José; Taripiani Catalina; Termey María C.; Tagni; Toscano Antonio; Tincleiner Alfredo; Tome Lorenzo José; Tort Lareta S. de; Tellechea Natividad; Terra Luisa P., de; Tarife Antonio; Testa González Manuel; Tomás Cristina P. de; Talmoni Juan; Tersaglio Mouse; Tritt Harold; Tate Ramona G. de; Talaba Nicolasa; Tibieo Señor; Tucuna Tomás; Tachera Lecticia E. de; Tras Aurora; Tegacia A.; Thomas H.; Tutuselle Luisa; Torres Cleto; Tellerina Rayo y Cía.; Tranco Eugenio; Torres Jlia F.; Tray Juan y Tacoro Juan F.

POBLACION FLOTANTE

Diciembre 24 de 1921. —

CAMPOTTI. — Señoritas de Irigaray, del interior.

ESPAÑA— Fernando Barbá.

ALHAMBRA — Camilo M. Airer y señora; René Bronard y señora de Buenos Aires.

BALCARCE — Juana Cabrera. Manuel Castro.

SOLIS. — Vicente Ruiz y señora; Juan Mariani y señora.

GRAND HOTEL — Miguel Centurión, M. Escasany y familia, R. Escasany y familia.

GLOBO — Ramón P. Vidal familia, Pedro Tanzoni

REGISTRO CIVIL

Matrimonios—

Juan González, 26 años, panadero, oriental, con Orfilia Vera, 18 años, oriental.

José Rodríguez Gómez, años 19, conductor, con Angela Dora Aguilar, 15 año, oriental.

Pedro González 25 años, chauffeur, con Antonio Ottonello, 23 años.

José M. Guinzo, español de 30 años, jornalero con María D. Aboyo, española, 26 años

Defunciones.—

Blanca C. Vera, oriental, 9 meses, Marsella 2727.

Ceferino Noble, oriental, 58 años, casado, H. Maciel.

José Rivas, oriental, 22 años, soltero, H. Maciel.

Margarita Enrique de Saccone, italiana, 96 años, viuda, Paysandú 821.

Hemerina Terra de Barbosa, oriental, 78 años, viuda, Prudencio Vázquez y Vega 23.

María Esther García, oriental, 4 meses, Asilo, Larrañaga.

Marcelino Benavidez, oriental, 22 años, soltero, H. Fermín Ferreira.

José María Alonso, español, 20 años soltero Arroyo Grande y Colorado.

En el Sanatorio de Niños

REPARTO DE JUGUETES Y DULCES. — CELEBRACION DE NAVIDAD

No diremos que ha sido resonante, ni mucho menos, el éxito que acompañó a la generosa iniciativa de la Liga Nacional contra el Alcoholismo, celebrando aquí por vez primera la semana del niño. Pero, dado la índole insuitada de esa iniciativa, y, por otra parte, la escasa propaganda que la precedió, cabe afirmar que el éxito ha sido plenamente satisfactorio, precursor del que lógicamente debe alcanzar todo esfuerzo que tienda a infiltrar en el espíritu de las madres la verdadera orientación a seguir para el más consciente cuidado de sus pequeños hijos, así como a despertar, tanto en las esferas oficiales como privadas, un sentimiento de mayor piedad hacia la niñez desvalida, tan huérfana hoy de la protección humanitaria de unas y otras.

El acto de la clausura de la Semana del Niño, coronó dignamente los realizados en su transcurso.

En uno de los salones del Ateneo, rebosante de madres humildes, con sus pequeños hijos a cuestas, el prestigioso Profesor

quío, pronunció una brillante conferencia, preñada de sanos consejos y sabias indicaciones. Insistió, con deliberada obstinación, en la imperiosa necesidad de cuidar mucho y bien a las criaturas. "No bien notéis en ellas la menor inquietud, no las abandonéis: acudid al médico, si no advertís el mal, y seguid fielmente sus consejos."

Y, con un generoso afán de comunicar al alma de aquellas buenas mujeres, — con sus retinas fijas en el sabio profesor — imprimiendo a sus palabras un sello inconfundible de sinceridad y buena fé, el doctor Morquio, prosiguió su disertación, expresándose en un léxico meridiano, accesible a la limitada comprensión de aquel humilde auditorio, — y lamentamos de veras, en atención a la falta de espacio, no seguirlo de cerca en este comentario, — cosa que haremos en nuestro próximo número, obligados a ello por el extraordinario interés que para las madres todas, humildes y poderosas, reviste la importante conferencia

A nuestros subscriptores del Interior

El 31 del corriente vence el cuarto trimestre de subscripción por el año actual. Y nos apresuramos a llamar la atención de nuestros subscriptores del interior, a fin de que dispongan la renovación del abono, para evitar interrupciones en el envío del diario.

Las subscripciones **deben ser** pagadas por trimestre, semestre o año adelantados, dentro de los diez días subsiguientes a cada vencimiento.

A NUESTROS AGENTES.

Advertimos a nuestros Agentes que deben apresurarse a efectuar las renovaciones de las subscripciones a su cargo para el 31 del corriente, evitando así que sea suspendido el envío del diario.

Condiciones de subscripción.—

Capital e Interior:		
Un mes . . .	$	1.00
Un trimestre .	"	3.00
Un semestre .	"	5.50
Un año . . .	"	10.00
Exterior		
Un trimestre .	$	4.50
Un semestre .	"	8.50
Un año . . .	"	16.00

Toda correspondencia relativa a envío de fondos, solicitud de subscripciones, contratación de avisos, oferta de materiales, etc., debe ser dirigida a la Administración de EL SIGLO, calle

RINCON 58.

Una poderosa entidad fabril Brasileño-Uruguaya, en Río Grande do Sul

La explotación industrial del nuevo alimento intensivo, a base de carne integral

Opiniones de un reputado facultativo acerca de ese elemento básico de la nutrición

Un producto alimenticio, de autor uruguayo, consagrado por los más eminentes fisiólogos

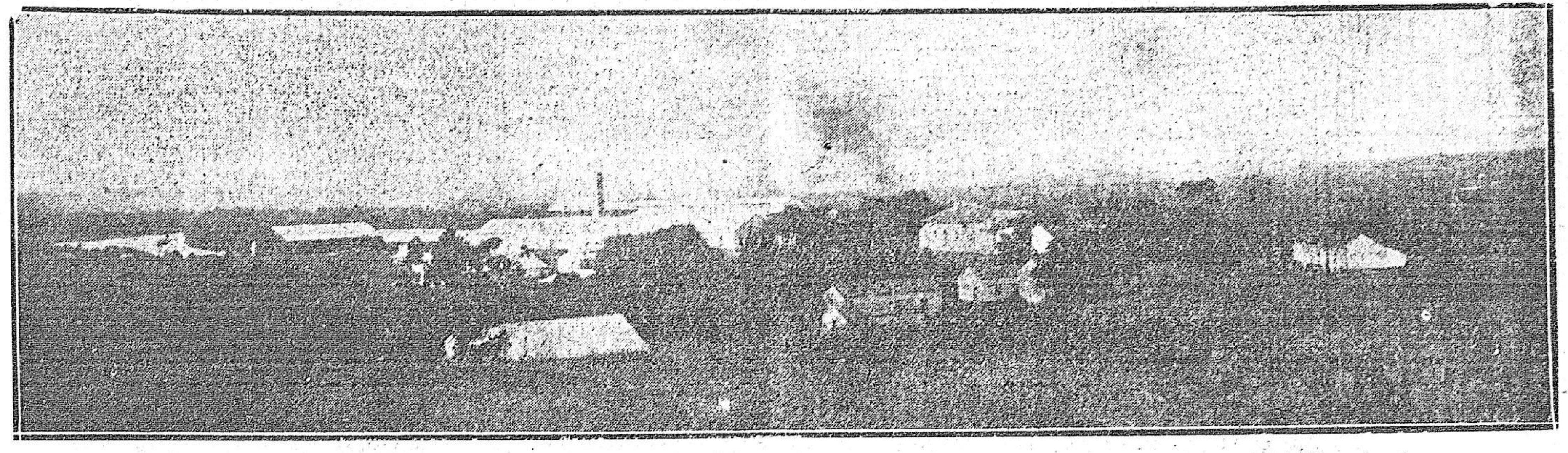

Vista general del Establecimiento de la Brazilian Extract Meat, de Cachoeira, que se dedicará a la preparación de las pastas de Carne Integral Hidrocarbonada.

El Brasil y el Uruguay, vinculados ya estrechamente no sólo por hondos afectos, por comunidad de aspiraciones y por motivos de vecindad geográfica, sino también por amplias colaboraciones económicas en que capitales y esfuerzos se juntan fraternalmente para el logro de la común prosperidad, van a identificarse una vez más, en la esfera de las actividades empresarias, acometiendo un negocio de amplísimo porvenir financiero e industrial y que, ya desde su iniciación constituye una originalidad eminentemente sugestiva. Una fuerte sociedad, integrada por capitalistas y hombres de negocios de ambos países, va a explotar en gran escala la fabricación de un nuevo alimento, con arreglo a una fórmula, de autor uruguayo, que es un verdadero hallazgo industrial, como lo demuestran los concienzudos estudios que acerca de ella han hecho reputadísimos fisiólogos europeos, de que después hablaremos.

Fácil es, por consiguiente, darse cuenta del interés con que acechábamos la oportunidad de ver confirmados estos asertos, ya que tan magno intento, por gran fé que se tenga en sus resultados y por notables que sean las opiniones que lo abonen, sugiere, no temores ni recelos, pero sí curiosidad por saber si los aprueban los pareceres de los hombres competentes. Y la ocasión se nos ofreció de hablar con uno, que es testigo de calidad, porque a su capacidad profesional y a su bien probado saber científico, une la destreza, la serenidad y la aptitud de un avezado industrial, que precisamente a este género de negocios dedicó durante muchos años, su fortuna y sus esfuerzos personales. Nos referimos al reputado médico y hombre de empresa brasileño Dr. Baltazar de Bem, cuya breve permanencia en Montevideo hemos aprovechado para interrogarle ampliamente, respecto a las proyecciones técnicas, financieras e industriales de un alimento intensivo, a base de carne hidrocarbonada, sobre la fórmula de que es autor nuestro compatriota señor Santiago Fabini.

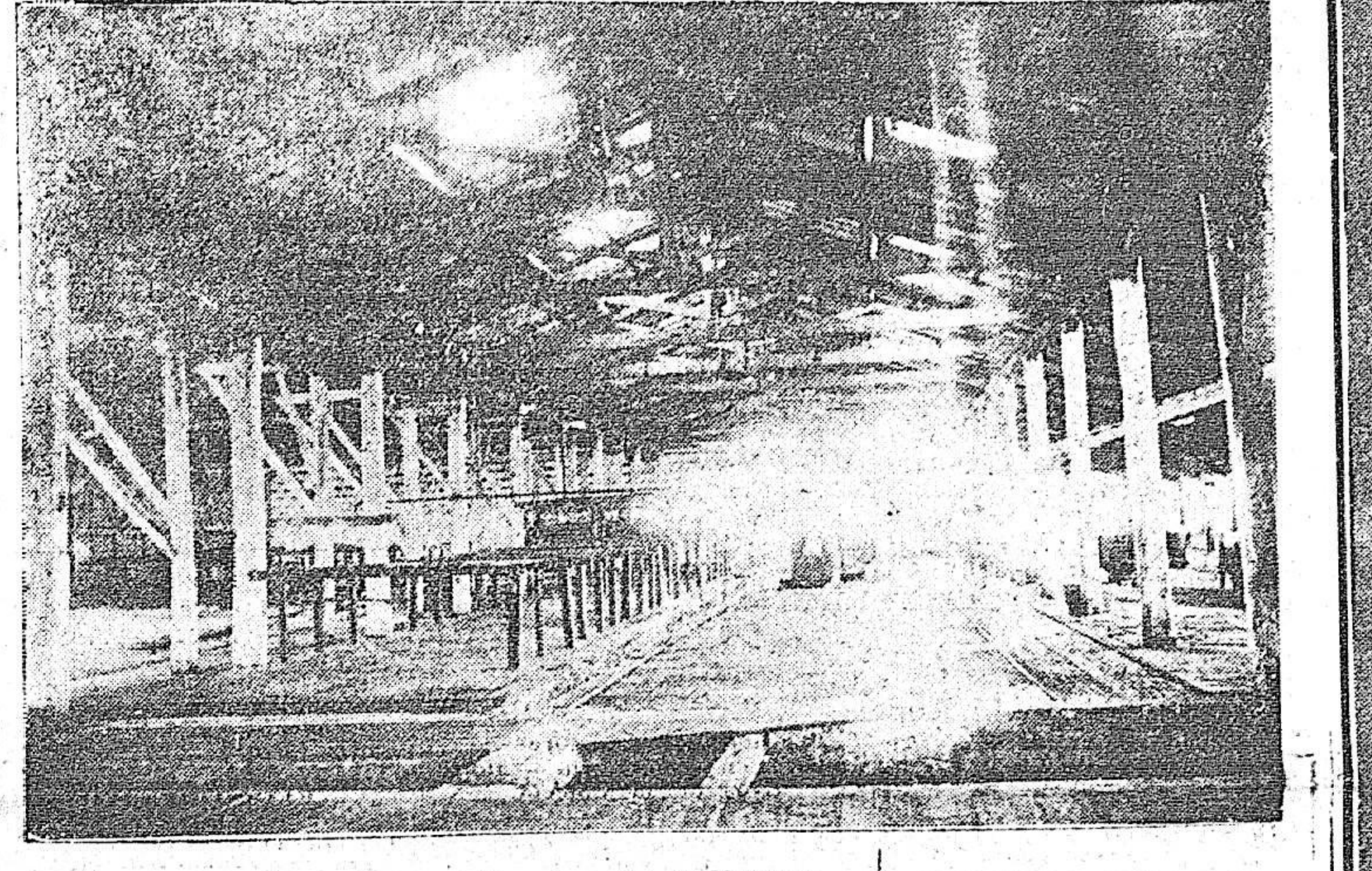

Departamento de Matanza

El Dr. Baltazar de Bem, reputado médico y experto industrial brasileño

UN TESTIMONIO EXCEPCIONAL

El Dr. de Bem es hombre joven todavía; pero su cultura, su clara intuición, su criterio sereno y ese aplomo que permite a un espíritu observador atesorar prontamente un gran caudal de experiencia, son factores de una plenitud mental extraordinaria y estímulos de una dinamicidad poderosa. Sus afirmaciones inspiran, pues, absoluta confianza, así como oyendo sus negaciones falta brío para contradecirle. Por fortuna fueron tan precisas las seguridades que nos dió y fué tan comunicativo su entusiasmo por la obra en que va a empeñarse, que nos bien empleada dimos la hora de nuestra conversación con el Dr. de Bem, y aún lamentamos que apremios de tiempo nos privasen del placer de prolongarla.

El doctor Baltazar de Bem acababa de firmar, cuando le hablamos, la escritura de constitución de nueva Sociedad que tomará a su cargo la explotación industrial en vasta escala del nuevo alimento de Carne Integral Hidrocarbonada, destinándose al efecto el gran Establecimiento de Conservas de Cachoeira donde desarrolló durante muchos años sus actividades fabriles la Sociedad "Brazilian Extract of Meat and Hide Factory Limited", que al disolverse con motivo de la guerra europea, pasó a poder de un núcleo capitalista e industrial en el que figuraba con cooperación importantísima el Dr. de Bem.

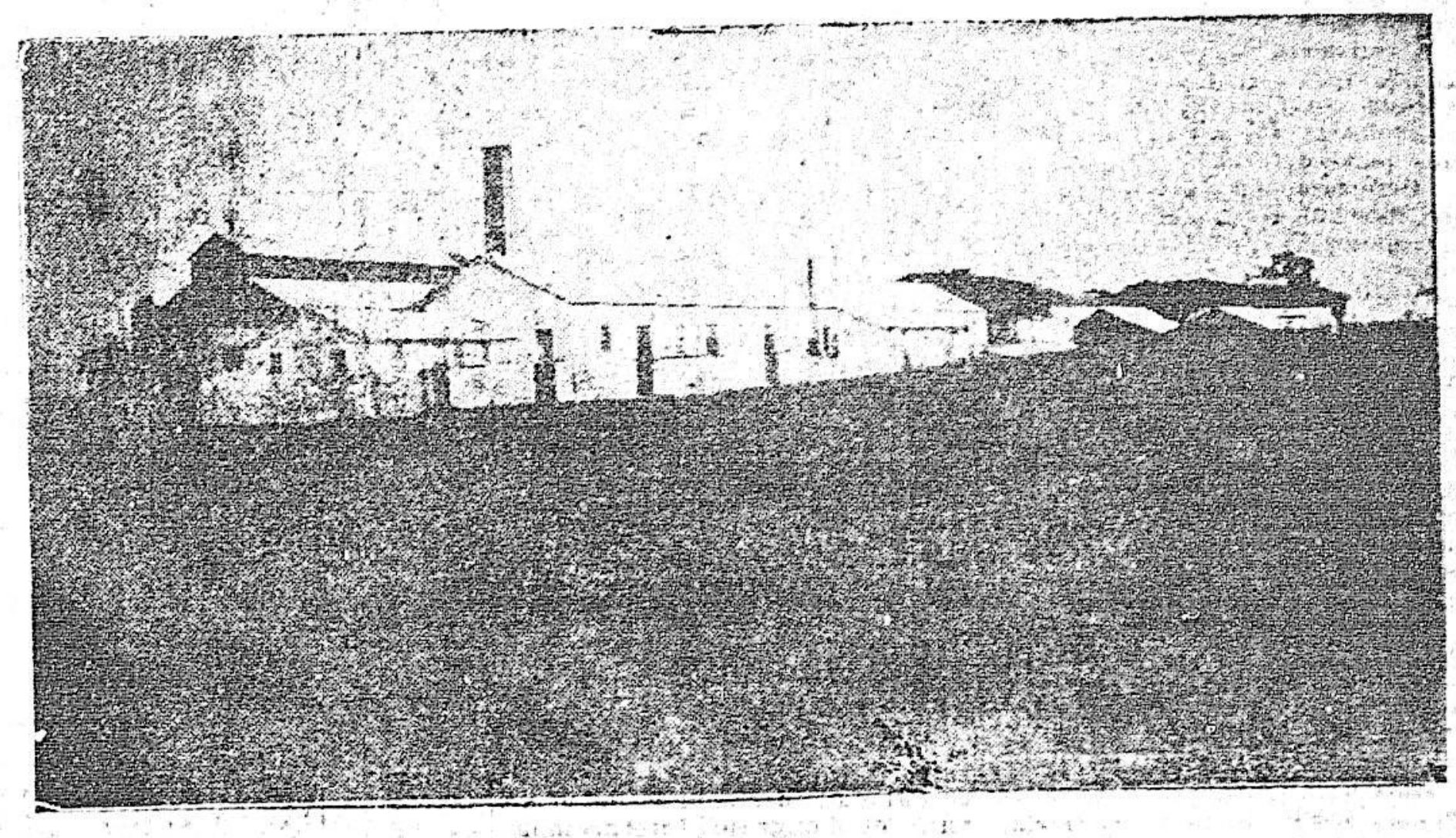

La fábrica de conservas

Trabajaba especialmente esta empresa en salazones, conservas y extractos de carne, gozando de gran reputación comercial sus productos, no solo en todo el Brasil, sino también en el extranjero, siendo los mercados europeos los que más intensamente los consumían. Y son, en suma, todos esos antecedentes, los que han inspirado al núcleo capitalista e industrial que entra a formar la nueva Sociedad, la idea de que allí sobre la base de las instalaciones y maquinaria existentes, podía ser acomodado con éxito el negocio de fabricación de alimentos intensivos, ensanchando aquella organización fabril, montando nuevos talleres y procediendo a la explotación en gran escala, de la fórmula alimenticia del señor Fabini.

El hombre que más asiduamente intervino, en su doble carácter de empresario y facultativo, en la gestión industrial de las citadas sociedades, siendo en realidad su principal propulsor, y el alma de esos vastos negocios, es el que bondadosamente se dejó interrogar por nosotros, explicándonos las amplias proyecciones técnicas y financieras de la nueva gestión. Es de calidad su voto, porque conoce el asunto como facultativo y como industrial. El mismo nos lo dijo: "Mi opinión no es solo la de un médico especializado en cuestiones fisiológicas y singularmente contraído al estudio del problema de la alimentación; mi parecer no es solo el del teórico que firma un certificado explicativo de las virtudes y méritos de un nuevo producto. Esa opinión y ese parecer van avalados por mi cooperación industrial y financiera. De tal modo creo en el valor de las fórmulas alimenticias ideadas por el señor Fabini, que pongo al servicio de su explotación, mi aptitud profesional, mis actividades empresarias y mi fortuna. Más sincero, no puede ser mi juicio".

EL NUEVO ALIMENTO INTENSIVO

—Como profanos — dijimos al doctor de Bem — no nos es permitido tener opinión sobre estas cuestiones. La fé que nos inspira ese nuevo alimento, se funda, si acaso, en una ingenua observación personal. Nuestro juicio tiene pués que ampararse en testimonios autorizados. ¿Cuales son los que confirman la eficiencia alimenticia de ese producto?

—Sin referirnos a los elogiosos informes de reputados médicos sudamericanos, tenemos, por de pronto, una afirmación terminante, entusiasta y severamente documentada, del valor nutritivo, tónico, plástico, energético y estimulante de ese alimento, en el amplio y detallado informe que de su estudio formuló el célebre Profesor Dr. Angelo Pugliese, del Regio Istituto de Fisiologia Sperimentale de Milán.

La fórmula dietética puede y debe ser el punto de partida de otras fórmulas de alimentación corriente, mucho más baratas que ésta. Es evidente, pues, que llegaremos al alimento habitual mixto intensivo.

—Hemos firmado ya la escritura de constitución. En breve enviará el señor Fabini la maquinaria especial que se precisa para la fabricación de sus productos. Y, aproximadamente, a fines de Enero, estará en marcha toda la nueva organización, trabajando en gran escala. Para entonces veré yo realizada la ferviente aspiración de contribuir eficientemente al progreso industrial de mi tierra nativa creando en ella, un factor de riqueza considerable.

El fondo del Establecimiento sobre el río Yacuí

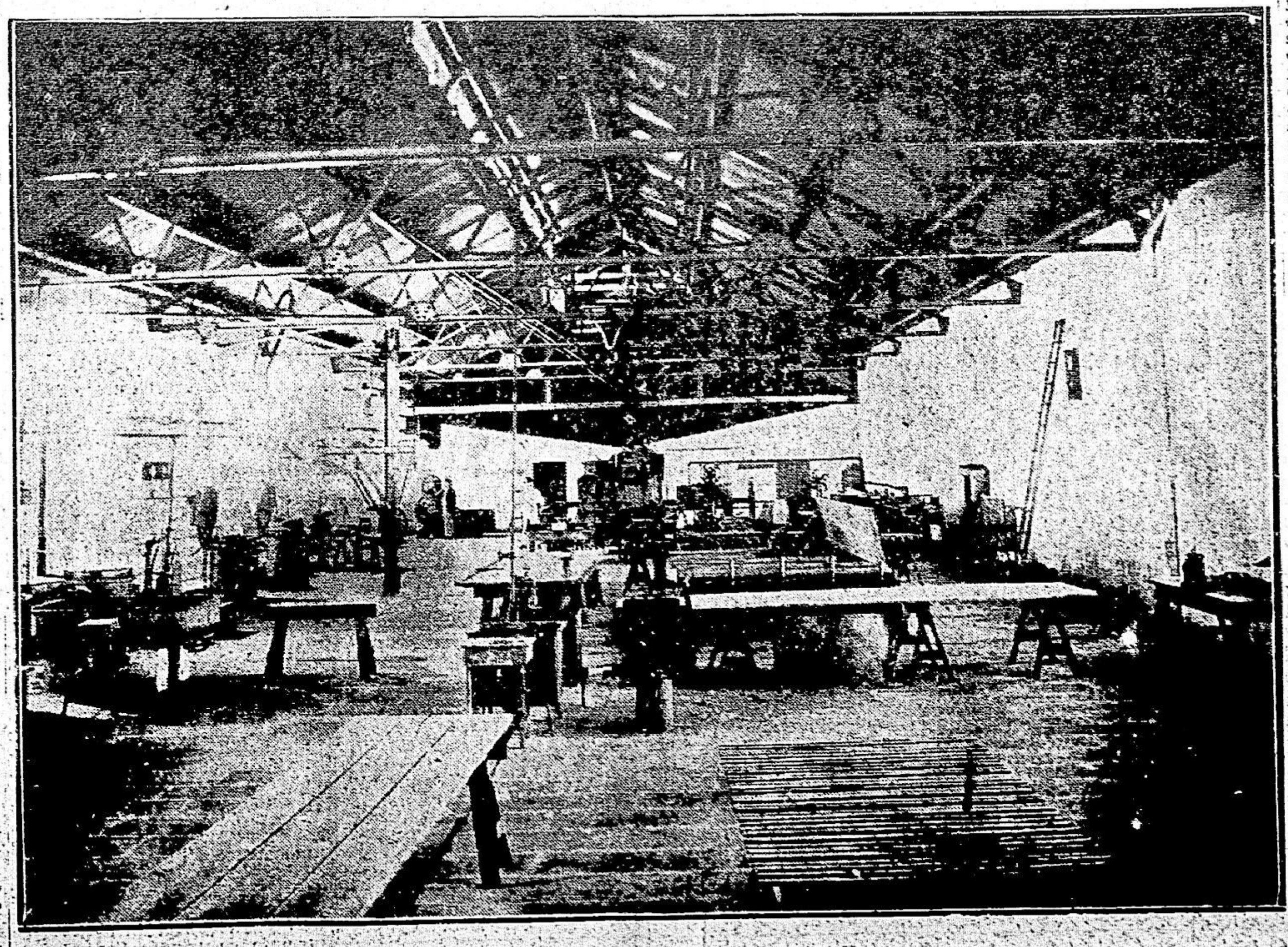

Departamento de conservas del gran establecimiento

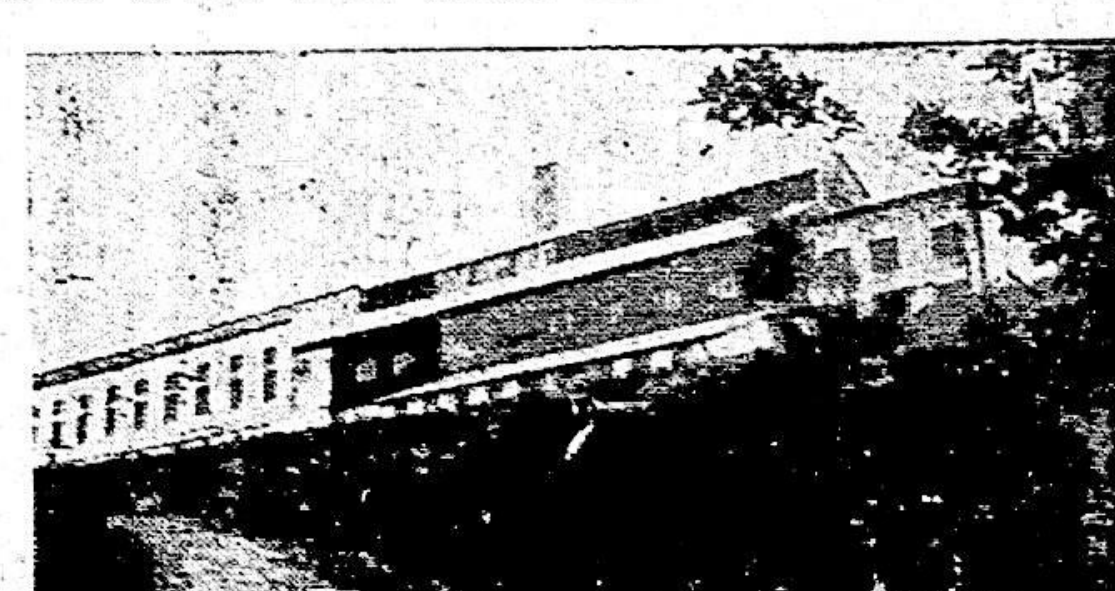

Puerto de embarque sobre el río Yacuí

Reorganización aduanera

Ya hemos dicho que la reorganización de los servicios aduaneros tiene que resultar árdua y prolongada, en razón de la carencia de libros y útiles, y la falta de local adecuado para el funcionamiento de las oficinas.

Una de las circunstancias que ha contribuido a aminorar estas deficiencias, es el hecho de que la Vistaría Exterior, por hallarse situada en paraje lejano al edificio de la Aduana destruido por el fuego, ha podido prestar eficaz ayuda a las demás oficinas de la repartición cuyos útiles fueron destruidos por el fuego.

La División [illegible]

La División Tesorería, por ejemplo, ubicada provisoriamente en las oficinas de la Vistaría Exterior, ha sido provista por ésta de infinidad de enseres indispensables para sus empleados. Se nos ha informado que el empleado de la referida Vistaría Sr. Florencio Yeregui, es uno de los que más ha contribuido a facilitar a la Tesorería los medios necesarios para poder funcionar sin mayores inconvenientes.

NOCHE BUENA

¡Noche Buena! ¡Noche Buena! El mundo está despierto. Una dulce y encantadora leyenda vela sobre las almas; una dulce leyenda que nació allá, en la tierra de Nazareth, que repitieron pastores y hombres del pueblo, doctores y sabios, reyes y emperadores, naciones y pueblos, civilizaciones y razas. Una dulce y poética leyenda, en que aparecen como héroe y protagonistas los personajes de un cuento oriental.

Este era un rey... Pero el rey no nació en un palacio, sino en un establo humilde, acariciado por el tibio aliento del buey y del asno. No señoreó dominios, sino almas; no guió ejércitos, sino que predicó la paz; dió al César lo del César, y a Dios lo que es de Dios; su reino no era este mundo, y un día volvió por el camino de la muerte a la patria celeste de los bienaventurados.

Hace veinte siglos que la humanidad ve surgir en cada Noche Buena la ilusión de la leyenda inmortal. Hace veinte siglos que en el establo humilde, entre los rústicos animales que acompañaron el nacimiento, juntos a los pequeños protagonistas de la epifanía, el cetro del amor y de la justicia, de la piedad y de la caridad, está entre las manos del dulce rey niño de la leyenda candorosa y poética, como un cuento oriental.

¡Noche Buena! ¡Noche Buena! El mundo está de fiesta. Una dulce ilusión llena las almas. La vieja y melancólica voz de las campanas llevará hasta los lejanos valles dormidos y somnolientos, la palabra divina. Por un instante, la humanidad y la divinidad se habrán fundido en la realidad de un sér. En el establo humilde, arrulado por el Asno manso y el dulce Buey que velan, duerme su primer sueño de dolor entre los hombres el propio Dios, convertido en niño.

El niño duerme. La humanidad es áspera y ruda, sanguinaria y bárbara. Todos los dolores, todos los males están en su germen. El reino de Dios pasará sobre las almas, como un rayo de luz. Su palabra, de siglo en siglo irá resonando una suprema inspiración de amor, de justicia y de esperanza irrealizables sobre la tierra vencida. Por todas partes las almas dulces y buenas se volverán para mirar el camino de su martirio y escuchar las palabras de su supremo perdón.

¡Noche Buena! ¡Noche Buena! El mundo está de fiesta. En todos los hogares, las llamas que se encienden son parte de una inmensa hoguera de ilusión y de ensueño, de amor y de esperanza, de idealismo y de fe! Cada año, nace Dios; cada año, la ilusión de todos lo forja tal vez eternamente bello y eternamente bueno. Cada año, en la esperanza mesiánica y la ilusión de la fe, nace Dios en el fondo de todas las almas, para gloria de la humanidad, un Dios pequeño, dulce, débil y puro como el de la leyenda, de los pastores de Nazareth.

El capitán Schroeder

SU REGRESO DE EUROPA

Acaba de regresar de Europa en el transatlántico "Princesa Mafalda", el capitán de nuestra marina de guerra, señor Schroeder, que fué comisionado por el Consejo de la Administración Nacional del Puerto, para estudiar la organización de los servicios portuarios y marítimos, salvataje, etc.

El capitán Schroeder, visitó los principales puertos de Europa, astilleros, diques, etc., dedicándose especialmente a la organización de los servicios de salvatajes. El distinguido compatriota ha realizado un amplio estudio de tan interesantes cuestiones y se propone presentar un extenso informe al respecto.

En la sesión que celebre mañana el Consejo de la Administración Nacional del Puerto, será oído el capitán Schroeder, a fin de suministrar los principales datos que ha recogido en su jira.

Acumulaciones de sueldos

DE PROFESORES Y CONCEJALES

Oportunamente, informamos que un periódico de Salto había publicado una denuncia respecto a tres profesores del Liceo Departamental, que, siendo a la vez concejales, no podían percibir sus haberes como profesores, por no haber gestionado el beneficio de la acumulación de sueldos, como es de práctica.

Una vez firmado el expediente respectivo, se pasó en vista a los referidos profesores, quienes argumentaron que no les correspondía gestionar la acumulación de cueldos en razón de que la asignación como concejales, no está incluida en el Presupuesto General de Gastos, ni es abonada por el poder central.

Este asunto se pasó a estudio del Fiscal de Gobierno de 1.er turno, doctor Luis Varela, quien admite en parte esa tesis, haciendo en su dictamen un brillante estudio de todas las disposiciones legales que tienen atingencia con la acumulación de sueldos.

Además, aconseja el doctor Varela, que debía imponerse la obligación a todos los funcionarios públicos, que a la vez son profesores, de comunicar sus nombramientos a la Contaduría de la Universidad, para evitar estas anomalías, que en el primer momento son de fácil solución; pero que más tarde se complican en tramitaciones prolongadas e ineludibles.

Los necesitados del Cerro

NOTA ACLARATORIA

La Comisión de Socorros a los necesitados del Cerro, nos pide hagamos constar que la donación de doscientos pesos que en las crónicas de ayer se atribuyó al Círculo Italiano, fué hecha por el Círculo Napolitano, institución a la cual la Comisión referida, agradeció en oportunidad su generoso donativo.

En Fray Bentos

INCIDENTE A BALAZOS

Nuestro corresponsal en la ciudad de Fray Bentos nos dirige el siguiente telegrama:

"Fray Bentos, Diciembre 24. — A EL SIGLO. — En la mañana de hoy se encontraron en la calle los señores Escribanos García Canessa y el contrastador de Pesas y Medidas señor Muesca Vitale, produciéndose entre ambos un serio incidente. Ambos hicieron uso de sus revólvers cambiándose varios tiros. Resultó herida una hija del señor García Canessa que le acompañaba.

Entre los protagonistas del incidente existían profundos resentimientos con motivo de varias publicaciones. Autoridades policiales y judiciales tomaron en el hecho la intervención correspondiente. — Corresponsal.

Ampliaciones del Puerto de Montevideo

En una de sus últimas sesiones, la Cámara de Senadores, se ocupó de la sanción del proyecto por el cual se autoriza la ampliación de las obras del Puerto de Montevideo.

La fórmula del Poder Ejecutivo, en cuanto a la distribución de los recursos, fué motivo de modificación, quedando resuelta en la siguiente forma: 150.000 pesos para la construcción de la dársena fluvial, 200.000 pesos para el pabellón de pasajeros, 2.400.000 pesos para la construcción del mercado de frutos, 1.000.000 para la construcción de un varadero en la Teja, pesos 1.500.000 para compra de material de dragado y remolque, 1.800.000 para profundizar el canal del antepuerto, 500.000 pesos con destino a reconstrucciones, y 100.000 pesos para los estudios de las mismas obras.

En el proyecto se establece que las obras deberán realizarse en cuatro años, agregándose además, que el abrigo para la dársena fluvial se construirá respetando la dirección actual de la entrada a las dársenas.

También se aprobó el contrato subscripto por el ministro de Obras Públicas y la sucesión Wilson para la ocupación de los terrenos que permitirán ampliar el puerto en la forma establecida en el proyecto sancionado en primer término.

MAPLE

SAN JOSE 882
MONTEVIDEO

PARA REGALOS

Magnífico surtido
en artículos de todos precios

Mueblecitos, Almohadones, Cuadros
Adornos, Juegos de loza y
Electro - Plata, Alfombras etc.

LONDRES PARIS

NOTICIAS MUNICIPALES

ASAMBLEA REPRESENTATIVA DEPARTAMENTAL

La Asamblea Representativa de Montevideo se reune mañana 26 de Diciembre de 1921, a la hora 21, en sesión extraordinaria, para enterarse de los asuntos enttrados y considerar la siguiente ordeon del día:

En discusión general:

1.o Comunicación af Concejo de Administración Departamental, sobre denuncias formuladas contra el Concejo Auxiliar de la Villa del Cerro. (922).

2.o Comunicación al Concejo de Administración Departamental sobre cumplimiento de ordenanzas de tráfico y tranvías. (906).

3.o Rendición de cuentas del Concejo de Administración Departamental. (Observaciones al decreto número 267). (623 repartido Agosto 27 de 1921).

En discusión particular:

4.o Exoneración del pago de patente de rodados a los vehículos de la Liga Uruguaya contra la Tuberculosis. (704 repartido Octubre 15 de 1921).

En discusión general:

5.o Empréstito Municipal por 18 millones. (391 repartido Noviembre 16 de 1921).

6.o Albergues nocturnos. (237 repartido Julio 16 de 1920).

7.o Reglamentación de los locales religiosos. 139).

8.o Convocatoria de suplentets para el caso de que seagote la lista de un partido. (Suplente del señor Galimberti). (690 repartido Octubre 11 de 1921).

9.o Denuncias contra el Concejo Auxiliar de la Unión. (Informe de la Comisión Investigadora). (492 repartido Enero 19 de 1921).

10. Pedido de explicaciones al Concejo de Administración Departamental sobre cumplimiento de las ordenanzas tranviarias. (869).

CONCEJO DEPARTAMENTAL

El lunes próximo sesionará el Concejo de Administración Departamental. En esta sesión se ttratarán diversos asuntos entrados y la siguiente orden del día:

Informe de la Comisión de Haciernda en expediente sobre extinción de ratas en el edificio que ocupa la escuela de 2.o grado número 9.

Informe de la Comisión de Obras Municipales en el expediente relativo a apertura de calles en terreno del señor Francisco Piria, solicitada por el propietario.

Informe de la Comisión de Hacienda en escrito del arrendatario de un kiosco en la Playa Ramírez, señor Máximo R. Rossi, ofreciendo como garantía al señor Ricardo Barrandegui.

Informe de la Comisión de Hacienda en escrito de los señores Luis E. Mastrogani y Francisco C. Humpiérrez, solicitando un kiosco en arrendamiento.

Informe de la Comisión de Hacienda en escrito del señor Santiago Quartino solicitando un kiosco en arrendamiento.

Informe de la Comisión de Hacienda en escrito del señor Julio M. Berrutti solicitando un kiosco en arrendamiento.

Informe de la Comisión de Hacienda en nota de la Dirección de Paseos quien manifiesta pedría ubicarse los kioscos existentes frente a la Estación de Tranvías "La Transatlántica" en el Arroyo Seco, y el de la esquina Lucas Obes a la calle Constituyente, entre Piedra Alta y Tacuarembóz y Plazuela de la calle Pereyra y Rivera. Para el kiosco existente en la Plazuela del Ferrocarril Centrall aconseja el traslado a la ex estación Unión y Madoñas, en la calle 18 de Julio.

CRONICA SOCIAL

MADRIGAL EFUSIVO—

Déjame amar tus claros ojos. Tienen
lejanías sin fin de mar y cielo,
y sus fulgores apacibles vienen
hasta mi corazón como un consuelo.

Deja que con tus ojos se iluminen
mis viejas sombras y se vuelvan flores;
Deja que con tus ojos se fascinen,
como aves de leyenda, mis dolores.

Que vea en ellos astros errabundos,
que en ellos sueñe inexplorados mundos,
que en ellos bañe mi melancolía...
Son tristes, luminosos y profundos,
como puestas de sol, amada mía!...

Luis G. Urbina.

BALNEARIO PIRIAPOLIS —

Desde Piriápolis nos llegan noticias respecto a la temporada iniciada el 1.o del corriente y que será un nuevo trtiunfo para estet balneario del Estet, tan admirable por sus muchas bellezas naturales y artificiales, que hace de él una de las playas mas concurridas de la América del Sud.

Comenzada su temporada, sus hoteles abrieron sus puertas al público y se puede decir que se está en pleno apogeo. A las horas del baño, una cantidad considerable de bañistas, llenan de animación la playa, dándo el aspecto de los grandes balnearios europeos.

Hoy será un día de gran animación con motivo de Navidad, y por la tarde, después del baño, se realizará una gran cabalgata en la que tomarán parte un crecido número de jinetes. Por la noche se realizará un gran baile en el salón de fiestas del Gran Hotel. Ausentáronse para Piriápolis J. G. Leborgne y señora, Héctor R. Quiñones y señora, N. J. Nielsen, C. Van Domselaar, etc.

ENFERMOS—

Es muy delicado el estado de salud de la señora Emirena Terra de Barbosa.

—Restablecido de su enfermedad el joven Adolfo Buquet.

—Se encuentra enferma de cuidado la señora Emilia Libye de Carré Calzada. le presta asistencia el doctor Arturo Ferrer.

—Felizmente, es satisfactorio el estado de salud del señor José Luis Núñez Brian. Las heridas y lesiones internas recibidas en el accidente que sufrió ayer en los Pocitos, no revisten la gravedad que se le atribuyó en los primeros momentos.

—Está enferma la señora Julia Nicolich de Peixoto.

—Enfermo el señor Julio Valdez Alcain.

—La niña de los esposos Boix Micoud está muy mejorada.

—Se ha notado una gran mejoría en el estado de salud del señor Jorge Flores Reissig.

—El señor Salvador Sosa está enfermo.

—Mejorado el señor Julio María Zalduondo.

—Restablecido el señor Tulio Idiarte Borda.

NECROLOGICAS—

JOSE ANTONIO MACHELARO — El deceso del señor José Antonio Machelaro ocurrido en esta ciudad — ha producido general pesar en el vasto círculo de sus relaciones. Dotado de bellas dotes de carácter el extinto gozaba de general aprecio entre sus numerosas amistades. Había formado un hogar que era modelo de cariño y honestidad, el Sr. Machelaro, que había dedicado su actividad a las tareas comerciales donde deja una huella de su rectitud y honradez. Su sepelio fué una viva exteriorización del pesar que causaba su deceso.

LA GRAN FIESTA DE HOY—

Reina la más viva animación por la fiesta que se llevará a cabo en la tarde de hoy en el Parque Hotel y que ha sido organizada por la Comisión de Niñas que preside la señorita Juanita Ramírez y cuyos fines caritativos están destinados a los niños pobres. El hermoso árbol. cargado de brillantes adornos de juguetes y de luces, será instalado en el proscenio, contribuyendo al efecto precioso de la escena nigromántica las hadas del jardín representadas por las niñas de Herrera Nebel, Hill Saffons, Bouton Céspedes y Stanhan, quienes harán el sorteo de los 20 premios, a los que hay derecho con el solo billete de 50 cts. Los niños que quieran vestir de Noel, podrán formar también en el conjunto del escenario. Carlitos Chaplin paseará entre los niños.

The National City Bank of New York

Casa Matriz - Calle Wall 55 — Nueva York

CAPITAL Y SOBRANTE
$ 106.000.000. — U. S. Cy.

SUCURSALES Y CORRESPONSALES EN TODAS PARTES DEL MUNDO

SERVICIO EXCEPCIONAL DE CAMBIOS Y FACILIDADES PARA EXPORTADORES E IMPORTADORES

SUCURSALES EN MONTEVIDEO

25 de Mayo y Zabala — Av. Gral. Rondeau, 1379

A BASE DE ORO.

Ninguna nación puede prosperar si el pueblo no tiene confianza en la honradez y estabilidad de su gobierno. Cuando eso ocurre, los hombres de negocios temen invertir su dinero en nuevas empresas, el comercio decae y se presentan las épocas malas. ¿Por qué es el oro la base del sistema monetario? Porque el oro tiene un valor intrínseco y porque, hasta cierto punto no puede engañar o defraudar, como sucede con frecuencia con alguna otra clase de moneda. El carácter es lo más difícil de formar y lo que más se precia cuando éste se obtiene. Todo aquello que goza de una alta y bien merecida reputación inspira confianza; si es un artículo de comercio se vende universalmente y a un precio que no se puede conseguir por efectos de calidad inferior. Entre las medicinas no hay otra en que se confíe tan implícitamente como en la **PREPARACION de WAMPOLE** porque es justamente lo que dice ella se pretende, y obra tal como se espera. Se inventó no para engañar bajo pretextos falsos, sino para aliviar enfermedades; y que lo hace lo admiten millares de particulares y médicos de todas las escuelas. Es tan sabrosa como la miel y contiene los principios nutritivos y curativos del Aceite de Hígado de Bacalao Puro, que extraemos de los hígados frescos del bacalao, combinados con Jarabe de Hipofosfitos Compuesto y Extracto Flúido de Cerezo Silvestre. Estimula los jugos gástricos y los nervios estomacales, y nunca falla en dar alivio inmediato y tonificar el sistema en los casos de Clorosis, Desórdenes de la Sangre, Ronquera y Tisis. El Dr. J. J. Iriarte, de Buenos Aires, dice: "Certifico haber recetado la Preparación de Wampole a muchos enfermos debilitados por múltiples causas quienes se beneficiaron notablemente con el empleo de ese poderoso reconstituyente.". En las Boticas.

HOTEL CARRASCO

HOY GRANDES FIESTAS

DE TARDE

A las 3: Inauguración del 1er. Torneo sudamericano de ajedrez.

A las 5: Té Dansant de moda.

DE NOCHE

A las 8: Gran Dinert Concert.

A las 10: Audición de canto a cargo de la celebrada soprano alemana Gabriela Willmann.

A las 12: Gran Baile.

Precio del cubierto para el diner-concert con derecho al recital de canto Gabriela Willmann $ 3,50

Los Tirantes Shirley President siguen los movimientos del cuerpo

Casi toda la maquinaria del mundo, se construye hoy para eliminar el rozamiento.

La primera idea creadora de los SHIRLEY PRESIDENT tuvo origen en el mismo principio fundamental. El cuerpo humano, esta delicada maquinaria, necesitaba toda la ayuda posible para evitar o disminuir rozamiento o sujeción.

Esto es precisamente lo que se ha conseguido con los cuidadosamente diseñados tirantes SHIRLEY, con sus tubos huecos montados sobre ejes giratorios y cuerdecitas de múltiple torcido, que se adaptan a cada movimiento.

Los venden los buenos comerciantes de todo el mundo
Busque el nombre en las hebillas y la etiqueta impresa, de garantía:
"SHIRLEY PRESIDENT"

President Suspender Company
Shirley, Massachusetts, E. U. de A.
Establecida en 1870 — Dirección telegráfica: President

SHIRLEY PRESIDENT

ELIXIR de NOGUEIRA

Empleado con éxito para las siguientes molestias:

Ulceras, Fístulas, Tumores, Espinas, Sarnas, Gonorrheas, Crestas, Escrófulas, Dartros, Bubas, Reumatismo en general, Dolores de pecho, Latidos de las arterias del pescuezo, Tumores de los huesos y finalmente TODAS LAS MOLESTIAS PROVENIENTES DE LA SANGRE IMPURO.

GRAN DEPURATIVO DE LA SANGRE

ANIODOL

El más poderoso antiséptico

Sin Mercurio ni Cobre

Según información del Sñr FOUARD, Químico del Instituto Pasteur (1907)

Destruye instantáneamente todos los microbios: la Peste, del Cólera, Calenturas, Diarreas, Disenterias de los Países cálidos, la Lepra

Indispensable contra las epidemias!

DOSIS: 1 gran cucharada en 1 litro de agua para todos usos

Société de l'ANIODOL 32, R. Ste Catherine, París

Da Venta en todas Farmacias.

ALHAJAS

Se hacen, se reforman y se venden a largos plazos.
Fábrica: Río Branco 1235.
LADISLAO LUIS BOSCO

3927-miér., vier. y dom. enr. 22

CLUB URUGUAY

Se convoca a los señores socios activos del Club Uruguay a Asamblea General Extraordinaria, que se efectuará el 27 del corriente a las 5 y 30 p. m. para elejir nueve titulares y nueve suplentes que formen la Comisión Directiva, que completará el período que vence el 30 de Junio próximo. — Montevideo. Diciembre 23 de 1921. — El Secretario.

Diciem. 25.

HOTEL PIRIAPOLIS

BAÑOS EN PLENO OCEANO
PLAYA SOBERBIA

SEIS MILLONES DE CORPULENTOS PINOS Y EUCALIPTOS INMEDIATOS A LA MAR

ABIERTO HASTA EL 30 DE ABRIL

5 FUENTES DE AGUAS MINERALES

Se respira la salud a torrentes
Localidad encantadora
El más confortable hotel
Sobre el océano
Trato exquisito

Pida datos a Sarandí 500, Montevideo, o en Piriápolis al Administrador Carlos Bonavita.

2786- miérc., viern. domin.

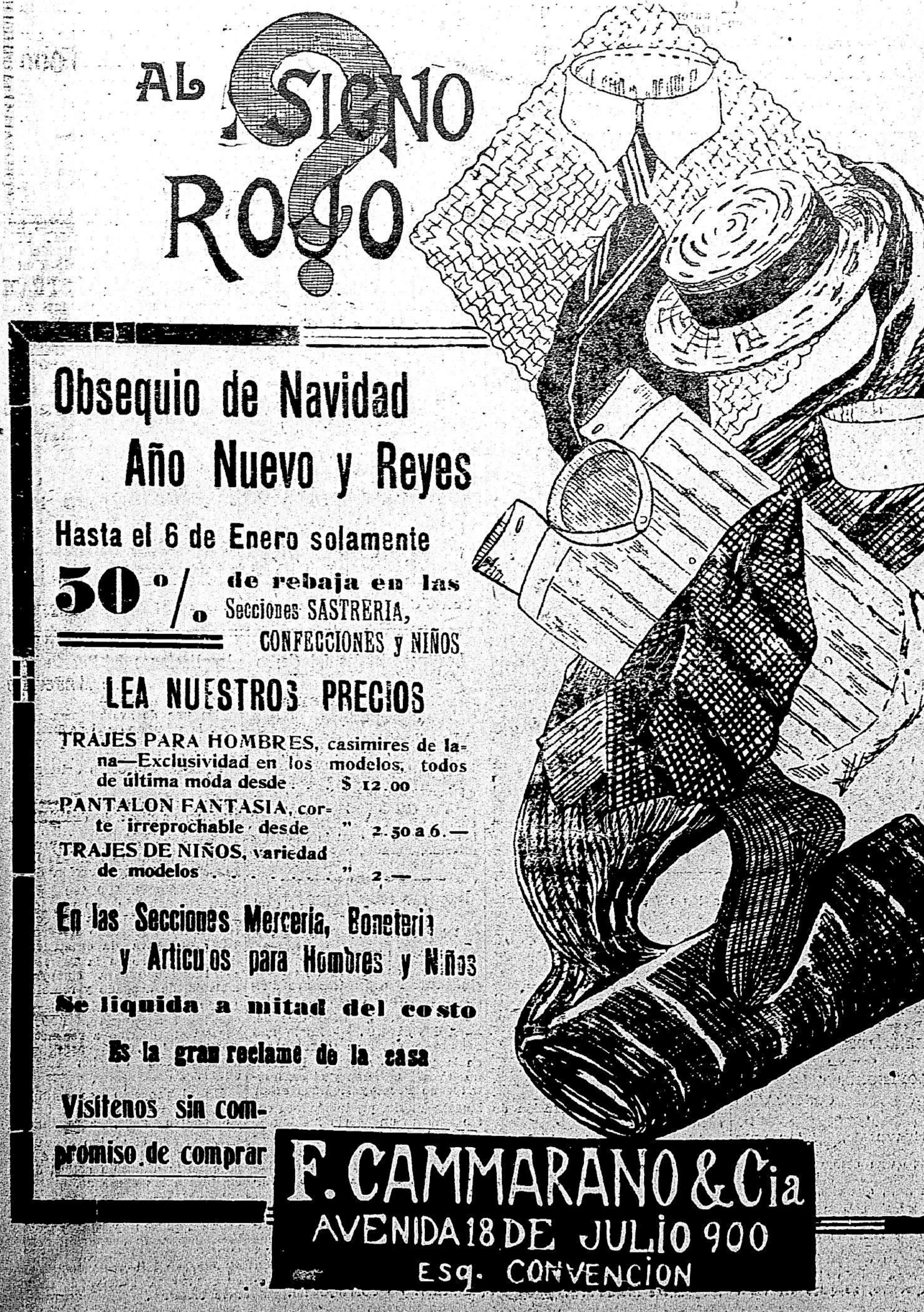

AL SIGNO ROJO

Obsequio de Navidad
Año Nuevo y Reyes

Hasta el 6 de Enero solamente

50 °/o de rebaja en las Secciones SASTRERIA, CONFECCIONES y NIÑOS

LEA NUESTROS PRECIOS

TRAJES PARA HOMBRES, casimires de lana—Exclusividad en los modelos, todos de última moda desde $ 12.00

PANTALON FANTASIA, corte irreprochable desde " 2.50 a 6.—

TRAJES DE NIÑOS, variedad de modelos " 2.—

En las Secciones Mercería, Bonetería y Artículos para Hombres y Niños

Se liquida a mitad del costo

Es la gran reclame de la casa

Visítenos sin compromiso de comprar

F. CAMMARANO & Cia
AVENIDA 18 DE JULIO 900
Esq. CONVENCION

Espectáculos de hoy

ARTIGAS

Compañía de Ballets Russes Leonide Massine

A las 6 p. m. — Vermouth. Arabian Nights, Rag-Time, Eco di Napoli.
Platea con entrada $ 0.60.
Noche a las 9.30:
1.o Gioconda.
2.o Rag-Time.
Ballet Cubista de Stravisky.
3.o "Divertssements".
4.o Los Fanáticos del placer.
Platea con entrada. $ 1.
Cazuela y galería, $ 0.20.

18 DE JULIO

Compañía Cómico - dramática César Ratti

Matinée a las 2 y 45 p. m.
La Carrera del Charrúa.
La artista se va.
La chica del gorro verde.
Platea con entrada $ 0.80.
Sección vermouth a las 6 y 30:
El campeón de Box.
Platea con entrada $ 0.50.
1a. sección a las 9 p. m.
Suceso: "La Chica del gorro verde".
2a. sección
Suceso: "El campeón de box", humorada de Parravicini.
3a. Sección
Suceso. "L'artista se vá", pieza en un acto de Otto Miguel Clone.
Platea con entrada por sección $ 0.50.
Cazuela y galería (función entera), $ 0.20.

URQUIZA

Compañía Nacional "Orfilia Rico"

Matinée a las 4 p. m.
Las d' Enfrente.
Platea con entrada $ 0.60.
Vermouth a las 6 p. m.
"MAMÁ CLARA"
Comedia en 3 actos, de Federico Mertens
Platea con etrada $ 0.60.
A las 9 y 15 p. m.:
1.a sección: Fuego en el Convento.
Platea con entrada $ 0.40
2.a sección "La mujer de mi hijo", comedia en tres actos de Ricardo Hicken.
Platea con entrada $ 0.80.
Cazuela y Paraíso (Función entera $ 0.20)

ROYAL

A las 3 p. m.
Matinée Familiar.
A las 21
Espectáculo de variedades
Platea con entrada $ 0.70
Galería $ 0.15

TEATROS

URQUIZA—

Con buen pié ha entrado en nuestro público la homogenea compañía de Orfilia Rico, logrando interesar vivamente la acertada interpretación que da la notable característica a la graciosísima catalana de la comedia de Merteus.

Para hoy anuncia la Rica tres espectáculos "Las d' Enfrente" en matinée, Mamá Clara en vermouth a las 6 de la tarde y a precios populares y en función nocturna "Fuego en el Convento" que irá en primera sección y la graciosa comedia de Ricardo Hickeu, titulada "La mujer de mi hijo" que ocupará la segunda sección.

Para mañana lunes anuncian los programas el estreno de "Mi abuela Graciana" una de las más hilirantes producciones de Federico Merteus.

ARTIGAS—

No decae el entusiasmo por los espectáculos coreográficos, logrando la troupe de Massine atraer anoche numeroso público a pesar de ser la fecha más indicada para dedicarla al hogar que par encerrrse en un teatro.

Los programas de hoy anuncian doble espectáculo. Vermouth a las 6 de la tarde a precios reducidísimos figurando después de Arabian Higlist y antes de "Eco di Napoli" el famoso ballet cubista "Rag-Time" que ha obtenido un éxito resonante en las últimas representaciones.

De noche irán la Danza de las Horas, de Gioconda; Rag-Time, nuevos "Divertissements" y los "Fanáticos del Placer".

18 DE JULIO—

Sigue el "Campón de Box" de triunfo en triunfo llenando la espaciosa sala de nuestra principal Avenida, a pesar de las festas, a pesar de los calores y a pesar de la crítica. Mayor éxito es imposible.

Otto Miguel Clone estrenó anoche su nueva producción "La artista se va" que mereció el beneplácito del público y de la cual nos ocuparemos con detenimiento.

Los programas de hoy anuncian tres espectáculos "La carrera del Charrúa", "La artista se va" y "La Chica del Gorro Verde" en matinée: "El campeón de Box" con la presentación de Angelito Rodríguez, Adan y Villalba en sección vermouth a las 6 y media de la tarde y en el espectáculo de la noche "La chica del Gorro Verde, en primera sección: El Campeón de Box, en segunda y "La artista se va" como cierre del espectáculo.

SANATORIO COLON

(De medicina en general) — ASISTENCIA LIBRE

Parque Giot — Avenida Lezica — Montevideo

Varias hectáreas del bosque con plantaciones de eucaliptus y pinos. Cinco pabellones aislados.

También se atienden enfermos nerviosos, bajo la dirección de un competente especialista

SERVICIO MEDICO PERMANENTE — Los dos teléfonos

113-R.mt.vs.S.jv.dg.T.ml.sb.

Año Nuevo

Cuál es el regalo que los novios siempre desean y nunca rechazan? UN RETRATO.

Visite la FOTO-FAIG 18 de Julio 968 bis

FOTO-OLEOS CON MARCO DESDE $ 1.50 c/u.

Automóvil a Atlántida

Se ha establecido un servicio de automóvil entre Montevideo y Atlántida, todos los domingos y días festivos

Salida a las 8 a. m. del Café Avenida, 18 de Julio y Río Branco.

F. . Cabrera

ARTICULOS PARA HOMBRES
SASTRERIA

GRAN VARIACION EN ARTICULOS PARA REGALOS — PERFUMES — ESTUCHES
PERFUMERIA — JUEGOS PARA TOILET — NECESAIRS PARA VIAJE — ESTUCHES MANICUROS — JUEGOS DE CUERO PARA ESCRITORIO.

20 o|o-BONIFICACION-20 o|o
SOLO HASTA FIN DE AÑO
659 - SARANDI - 661

2947 - Diciemb. 31.

Banco Español del Río de la Plata

— Calle 25 de Mayo esquina Zabala —
CASA MATRIZ - BUENOS AIRES - Reconquista núm. 200

Establecido en 1886

Capital suscripto	$	100.000.000 —
Capital realizado	"	98.875.880 —
Fondo de reserva	"	49.380.452 97

Sucursales y Agencias en toda la República Argentina

Sucursales en el Exterior: Barcelona, Bilbao, Coruña, Génova, Guadalajara, Hamburgo, Londres, Madrid, París, Río de Janeiro, San Sebastián, Sevilla, Valencia y Vigo. Corresponsales directos en todos los países.

Expide Cartas de Crédito, letras de cambio y transferencias por cable, compra y vende títulos y valores en las plazas comerciales. — Cobranzas, cupones y dividendos, se reciben valores y títulos en custodia. —Descuentos y cobranzas de pagarés y letras.

Hasta nuevo aviso, abona por depósitos:
En cuenta corriente, 1 o|o anual.
A plazo fijo, Convencional.
En caja de Ahorros:
Desde $ 1 hasta $ 1.000, 6 anual.
Mayor cantidad, Convencional.
Cobra por anticipos en cuenta corriente, vales y conformes, convencional.

Montevideo, 1.o de Octubre de 1920.

Banco Italo-Belga

CALLE ZABALA 1412

Capital Frs. 50.000.000
Reservas » 25.000.000

Casa matriz: Amberes. Sucursales: Paris, Londres, Rio de Janeiro, Santos, San Paulo, Campinas, Buenos Aires, Valparaiso.

Agente del Credito Italiano.

Corresponsal oficial del Banco Nacional de Bélgica

Banco de Crédito

Casa Central: MISIONES 1425

AGENCIA: Grecia 481 — (Villa del Cerro).

CAPITAL INTEGRADO $ 2.500.000 00
RESERVAS. . . . . » 500.000.00

PAGA POR DEPOSITOS
En Caja de Ahorros 6 o|o anual
A Plazo fijo . . . 6 1|2 » »

Entrega Gratis Alcancías a los depositantes

Emite giros sobre todas las ciudades y pueblos de América y Europa

Giros sobre todos los pueblos de Italia por intermedio de sus corresponsales: Banco di Roma, Crédito Italiano, Banca Commerciale Italiana y por el Servicio Postal Italiano.

Paga cupones del Prestito Italiano

REALIZA TODA CLASE DE OPERACIONES BANCARIAS

BANCO POPULAR DEL URUGUAY

Calle 25 de Mayo, 402

Capital autorizado	$	5.000.000
" realizado	"	3.000.000

DIRECTORIO — Dr. Rodolfo Artagaveytia, presidente; José Luis Carvallido, vice- presidente; Antonio Otegui, secretario; Dr. José V. Carvallido, Antonio Raffo, vocales; Esteban E. Elena, director gerente.

DESCUENTOS - CUENTAS CORRIENTES - CAUCIONES

Giros, Ordenes Telegráficas y Cartas de Crédito sobre las principales Plazas del mundo y pueblos de Italia y España

TASA DE INTERESES

ABONA

Sobre saldos acreedores en cuenta corriente	1 o|o anual
" Cuentas Corrientes acreedoras	2 " "
En Alcancías hasta $ 1.000:	
Después de 3 meses	6 " "
En Caja de Ahorros:	
Después de 30 días	Convencional
A vencer cada 3 meses	5 o|o anual
A vencer cada 6 meses	6 o|o "
A vencer cada 12 meses	6½ o|o "
En depósitos fijos	Convencional

pagando siempre el más alto interés de plaza.

COBRA.

Sobre cuentas corrientes, descuentos y cauciones Convencional.

DIVISION DE DEPOSITOS DE ADUANA

AVISO

AL COMERCIO Y AL PUBLICO EN GENERAL

Por mandato del Sr. Director General de Aduanas, Don Enrique F. Areco, y de acuerdo con lo dispuesto por el artículo 8o. de la resolución de fecha 15 del corriente, se hace saber a los señores Despachantes, Agentes y público en general que dentro del término de veinte días, a contar desde la fecha, deben presentarse a la División Depósitos (en el local del depósito Santos), una relación de las mercaderías que posean en la Aduana, determinando las fechas de entrada, el nombre del barco conductor, la clase de mercancías en forma genérica, las marcas y número de los bultos, y el depósito receptor, debiendo, así mismo, justificar la propiedad, con las transferencias originales, o en su defecto con los certificados de la agencia o con los comprobantes que otorga la Oficina de Descarga Directa de la Administración Nacional del Puerto, previa conformidad de los depósitos. — Montevideo, diciembre 19 de 1921. — José Rovira, Jefe de la División Depósitos.

3996-dic.13

De venta en todas partes. — Pastas SALUS — Insuperables como alimento

BANCO COMERCIAL

Establecido en el año 1857

CERRITO esquina ZABALA

Capital realizado	$	2.000.000
Fondo de reserva	"	1.540.000

DIRECTORIO — José Saavedra, presidente, doctor Alejandro Gallinal, vice-presidente; Nicolás Peirano, Félix Ortiz de Taranco, doctor José Irureta Goyena, doctor José Pedro Santayana y Pedro Aramendía, vocales.

Realiza toda clase de operaciones bancarias

ARTURO DAVIE,
Gerente.

LONDON & BRAZILIAN BANK, Limited

1477-CALLE ZABALA-1477

Capital suscripto (150.000 acciones de £ 20 c|u.)	£	2.000.000
Capital integrado	"	1.500.000
Fondo de reserva	"	1.500.000

CASA MATRIZ: 7, Tokenhouse Yard, Londres, E. C.

SUCURSALES

INGLATERRA: Manchester (36 Charlotte Street). — BRASIL: Río Janeiro, Pará, Manaos, Ceará Maranhao, Pernambuco, Bahía, Santos, Sao Paulo, Curityba, Río Grande do Sul, Porto Alegre y Pelotas. — ARGENTINA: Buenos Aires y Rosario de Santa Fé. — FRANCIA: París, (5 Rue Scribe). — ESTADOS UNIDOS: Nueva York (Agencia), 56 Wall Street. — PORTUGAL: Lisboa, Oporto.

El Banco tiene Corresponsales en las principales ciudades y pueblos de Portugal, Francia, España, Italia, Bélgica, Noruega, Suecia, Dinamarca, Holanda Suiza, Grecia, Serbia, Turquía, Siria, Palestina, Egipto, Norte y Sud América, Sud Africa, Australia, Nueva Zelandia, India, China y Japón.

El Banco emite Giros y Cartas de Crédito sobre todos los países que preceden.

TASA DE INTERESES

El Banco abona:

En Cuenta Corriente a la vista	1 %	anual
Por Depósitos a 30 días de aviso	4 %	"
" " " 60 " " "	5 %	"
" " " 3 meses fijos	5 %	"
" " " 6 " "	6 %	"
En Caja de Ahorros con libreta a vencer cada 3, 6 o 12 meses, hasta	6 %	"

Se encarga de toda clase de negocios bancarios.

Banco de Londres y Río de la Plat

ESTABLECIDO EN 1862

En Montevideo: Sucursal Cerrito 418; Agencia, Río Negro 1635

AGENCIAS EN PAYSANDU Y SALTO

LONDRES (Casa Matriz), PARIS, AMBERES, LISBOA, MANCHESTER (Agencia), NUEVA YORK (Agencia), SUCURSALES en las principales ciudades de la República Argentina, Brasil, Chile, etc.

El Banco da y toma giros y emite cartas de crédito sobre las principales plazas del mundo. Giros postales sobre Italia.

ABRE CREDITOS PARA IMPORTACION DE MERCADERIAS

Recibe DEPOSITOS a plazo fijo y en Caja de Ahorros, Cuentas Corrientes, Custodia de Títulos, Descuentos, Adelantos, y en general se ocupa de toda clase de operaciones bancarias.

Edo. RICHARDS, Gerente.

Banco Británico de la América del Sud

ESTABLECIDO EN 1863

LONDRES, MANCHESTER, BUENOS AIRES, ROSARIO DE SANTA FE, PERGAMINO, RIO DE JANEIRO, SAO PAULO, BAHIA, PORTO ALEGRE, RIO GRANDE, PELOTAS, PERNAMBUCO, SANTOS.

Montevideo: Calle Zabala No. 1450.

AGENCIAS

Agencia Rondeau Avenida General Rondeau No. 1671.
Agencia Cordon, Calle Constituyente No. 1414.
Agencia Mercedes, Calle Montevideo No. 719.
Mercedes R. O. U.

Tipos de intereses hasta nuevo aviso:

En Cuentas Corrientes a la vista	1 o/o anual
Otros depósitos	Convencional

Caja de Ahorros

A Vencer cada 3 meses . 5 o/o anual hasta $ 5.000
» 6 » . 6 o/o » id. id.

El Banco recibe Títulos Valores de Bolsa, etc., en custodia.

1o. Septiembre 1921. — Charles W. Drever, Gerente.

BOLSA DE COMERCIO

Amortización de Títulos Hipotecarios de la Bolsa de Comercio

Por resolución de la Comisión Administrativa de la Bolsa de Comercio, se llama a licitación para el día 31 del corriente para la amortización de tres mil quinientos pesos oro en Títulos Hipotecarios de la Bolsa de Comercio.

Las propuestas deberán ser presentadas en la Gerencia de la Bolsa hasta el día 31 del corriente, a las 11, hora en que serán abiertas en presencia de los interesados que concurran.

La Comisión Administrativa se reserva el derecho de aceptar la propuesta que juzgue más conveniente o de rechazarlas todas si así conviniera. — Montevideo, Diciembre 23 de 1921.

Diciem. 31.

Informacion Rural y Comercial

TABLADA

MERCADO DE VACUNOS

Su estado general

MOVIMIENTO — Entraron a Tablada en la semana vencida ayer 14.165 vacunos en pié, contra 10.702 id id en la anterior, a saber: Bueyes 253; Novillos, 9.458; Vacas 3.132; y Terneros 1.322.

El destino de estos ganados fué el siguiente:

	Cabezas
Frigorífico Swift	1.714
" Artigas	3.527
Pedro Ferrés y C.a	571
L. Rapallini e hijo	350
Pedro Denis y C.a	1.066
R. Tabares y Cía.	1.594
Berronij Hnos.	12
Abasto	4.057
Interior	1.287
Servicio particular	27
Total	14.165

De este total 9443 reses arribaron por la ferrea y 4.722 id id por arreo: 8.282 y 2.420 id respectivamente, en la semana anterior.

EL MERCADO—El regular aumento que acusaron las entradas de la semana hizo que las tendencias de flojedad que venían rigiendo ya en los negocios se acentuaran algo mas que en la anterior, en particular durante los dias jueves y viernes en quela baja de precios resultó extrema y mas extensiva que nunca a los ganados de todas las categorías, pués, la demanda operaba cada vez mas desinteresada, únicamente atraidaa por las ventajas cada vez mas apreciables que el momento actaual sigue preporcionándoe, tanto a frigoríficos y saladeros, como así tambien a los abastecedores, fábricas, invernadores, etc.

Dentro de este estado de cosas, las cotizaciones en general oscilaron en plaza como sigue, según los días, lotes y destinos, y por kilo en pié:

Día Lunes: Bueyes, de 45 a 70 miliésimos. Novillos, de 56 a 100 idem. Vacas, de 45 a 76 idem. Terneros, de 35 a 90 id.

Día Martes: Bueyes, a 87 milésimos y $ 13 c|u. Novillos, de de 30 a 107 id. Vacas, de 37 a 75 id y $ 9, $ 11 y $ 13 c|u. Terneros, de 32 a 85 milésimos, y $ 1.60 c|u.

Día Miércoles: Bueyes, de 50 a 75 milésimos. Novilos, de 36 a 10 id. Vacas, de 36 a 75 id y $ 11 c|u. 24 y $ 25.50 c|u. Terneros, de 45 a 95 id.

Día Jueves: Bueyes, de 45 a 67 milésimos. Novillos, de 50 a 77 id. Vacas, de 30 a 78 id. Terneros., de 50 a 100 id.

Día Viernes: Bueyes, a 40 milésimos. Novillos, de 32 a 65 y 70 id. Vacas, de 40 a 57 y 70 id.

Para los próximos negocios no hay por ahora mejores perspectivas; la oferta serán sin duda algo mas importante, y como de la demanda no es dado esperar mayor interés, tenemos que para el mejor de los casos todo tiende a producir igual pesadez y flojedad en el estado general del mercado.

Los vagones sencillos esperados para los próximos negocios son los siguientes:

Día Lunes, 65; Martes, 102; Miércoles, 177; Jueves, 57; Viernes, 29; Sábado, 28.—Total, 458.

MERCADO DE LANARES

Entraron a Tablada en la semana vencida 2.548 lanares en pié, contra 1869 id id en la anterior.

Sin alternativas en el estado general del mercado, las buenas capoñadas y corderos que se ofrecen cuentan con el limitado interés que ya se conoce, sin que por lo tanto merezcan ser cotizados arriba de 85 milésimos, por kilo en pié, los lotes mas parejos en calidad superior, buen peso y gordura.

Sociedad Anónima Territorial Uruguaya

2.a CITACION

Se cita a los señores accionistas para la asamblea que tendrá lugar el 29 del corriente a las 17, calle San José 1272.

De acuerdo con los Estatutos, se hace saber que la asamblea se celebrará con el número de accionistas que concurran al acto.

Orden del día:

Memoria y Balance General.

4130Dic28.

Bolsa

1.a RUEDA

Sin operaciones.

2.a RUEDA

Empréstito Conversión
$ 1.165 para el 26. . 81.20

Deuda Interna 1916
$ 1.600 para el 26. . 95.—
5.000 idem idem 27 95.—
1.000 idem idem 26 95.—

Empréstito Obras Públicas
$ 9.325 para el 26.. 77.50
$ 9.325 para el 26.. 77.50

Banco Italiano
100 idem idem 25.... oshrd
10 acciones para el26. . 10.—
100 idem idem 27 . . 10.—

Títulos Hipotecarios—Série T
$ 3.000 para el 26. . 90.30
3.500 idem idem. . 90.20
1.000 idem idem. . 90.30
1.000 idem idem. . 90.30

Títulos Hipotecarios — Série U
$ 3.200 para el 26.. 90.20
5.975 idem idem. . 90.30
1.000 al contado. . 90.10

Títulos Hipotecarios — Série V
$ 3.600 para el 26.. 89.70
3.000 idem idem. . 89.80
5.000 idem idem. . 89.80
5.000 idem idem. . 89.80
1.000 idem idem. . 89.80
3.000 idem idem. . 89.80
3.000 idem idem. . 89.80

Venta de propiedades

En este registro se anotaron las siguientes ventas:

—Casa en la calle Minas números 1.661 al 1.665 con 403 metros en 15.500 pesos.

—Casa en la calle Defensa números 1.010 al 1.012 con 258 metros en 10.000 pesos.

—Casa en la calle Acosta y Lara núm. 40 con 743 metros en 2.900 pesos.

—Casa en la calle Yaro número 1.211 con 103 metros en 10.000 pesos.

—Casa en la Avenida 8 de Octubre número 492 con 276 metros en 3.600 pesos.

—Terreno en la calle Méndez Núñez con 500 metros en 1.250 pesos.

—Terreno en las Tres Cruces con 371 metros en 3.710 pesos.

Registro de hipotecas

Ayer se anotaron las siguientes operaciones:

PRIMERA SECCION

2.800 al 7 o|o anual, 9.000 idem idem, 3.000 idem idem, 1.200 idem idem, 7.000 idem idem, 6.700 idem idem, 2.550 idem. idem, 1.100 al 6 o|o anual.

SEGUNDA SECCION

1.500 al 7 o|o anual, 43000 idem, idem idem, 2.000 idem idem. idem, 2.000 idem idem idem, 1.500 idem 9 idem, 3.000 idem idem idem, 1.050 idem 9 idem, 1.350 idem 9 idem.

Mercado de lanas

La situación del mercado continuó en las mismas condiciones anteriores, vendiéndose con facilidad todo artículo fino sin defectos.

Frutos de barraca

CUEROS VACUNOS SECOS

Se ha operado en forma muy limitada, pués no aumenta el interés de los compradores.

CUEROS VACUNOS SALADOS

La mayor calma continúa reinando en este mercado, debido a la indiferencia casi absoluta de los interesados.

CUEROS LANARES

Un pequeño movimiento sigue observándose en las operaciones de estas pieles.

CUEROS DE POTRO

Regular interés se demuestra por esta mercadería.

CERDA.

Con buen interés se opera en este artículo.

PLUMA

Para la industria nacional se colocaron algunas partidas.

Mercado de cereales

TRIGO. — No es posible reflejar con exactitud la situación del mercado, dado el momento anormal que atravesamos en que alcistas y bajistas pugnan por encontradas tendencias.

Así se ha vendido trigos desde $ 6.50 a $ 8.00 éste último precio puesto el artículo en el día en el establecimiento.

MAIZ — En este grano se ha seguido operando corrientemente.

LINO — Con flojedad se cotiza a los precios que varían de $ 7.55 a $ 7.60 base 4 o|o.

FORRAJES — Se ha operado corrientemente a los precios que van a continuación:

DIVERSOS PRODUCTOS AGRICOLAS

Cebada s|clase, con bolsa	Nominal	
Avenas buenas, a superiores	3.20	3.30
id. regulares	3.00	3.10
Granza de campaña	Nominal	
Porotos manteca, del país	sin existencia	
Porotos blancos chicos y de color	10.00	11.00
Cariocas	10.00	11.00
Alpiste bueno a superior	7.50	8.00
Alpiste regular	6.00	7.00
Paja de escoba superior, metro	0.60	0.80
Paja de escoba regular	0.40	0.50
Semilla de guinea		

INDUSTRIA HARINERA

Harina esp. según fábrica		1.20
id extra		1.13
id 1.a		1.00
id. 2a.		0.70
De maíz nueva	Nominal	
Afrecho c|bolsa	2.80	3.00
Exportación	2.80	3.00
Afrechillo consumo, según fábrica	2.80	3.00

Transporte de correspondencia

Día 29

"Demerara", vapor inglés saldrá de La Plata el día 21 para Río de Janeiro, Lisboa, Vigo y Liverpool. Cierre de valijas el día 19. Recomendadas a las 16 horas y ordinarias a las 18 horas.

Enero 4

"Presidente Mitre", vapor argentino, saldrá de Buenos Aires el día 4 de enero para Madryn, Pyrámides y Comodoro Rivadavia. Cierre de valijas el día 3. Recomendadas a las 17 horas y ordinarias a las 18 horas.

"ARLANZA" —

Vapor inglés saldrá el día 25 para Santos, Río de Janeiro, Bahía Pernambuco, Madeira, Lisboa, Vigo, Cherburgo y Southampton.

Cierre de valijas el día 24, Recomendadas a las 20 horas y ordinarias a las 22.

"HIGLAND PRIDE" —

Vapor inglés. Saldrá el día 25 para Londres.

Cierer de valijas. Recomendadas el 24 a las 22. horas y ordinarias el 25 a las 8.

"OLIVA" —

Vapor Danzigniano. Saldrá el día 24 para Río, Pernambuco y Madeira.

Cierre de valijas el día 24. Recomendadas a las 13 horas y ordinarias a las 15 horas.

Telegramas comerciales

Bolsas extranjeras

LONDRES, 24 — Los títulos uruguayos que se cotizan en el Stock Extranjero fueron a los siguientes precios:

Deuda Consolidada 50.50 contra 49.50 precio anterior; Empréstito Uruguayo 5 o|o 1896; 70 contra 69 precio anterior; Empréstito Conversión 5 o|o 66.00 contra 65.00 precio anterior.

EN LA BOLSA DE PARIS

PARIS, 24 — Los títulos uruguayos que se cotizan fueron a los siguientes precios.

Emprestito de Conversión 5 o|o 1905, 129.50 contra 128.50 precio anterior.

BOLSA DE BUENOS AIRES

Cambios

MERCADO EXTRANJERO

(Especial para EL SIGLO)

NUEVA YORK, 24 — Los tipos de los cambios fueron hoy a la clausura del mercado: Sobre Londres a 419 1|2 centavos por libra: sobre París a 798 1|2 centavos por franco, sobre Milán a 445 1|2 centavos por lira; sobre Madrid a 15.00 centavos por peseta, sobre Berlín a 54.00 centavos por franco.

Banco Anglo Sud Americano

SUCURSAL EN MONTEVIDEO

CASA MATRIZ LONDRES

Capital y Reserva — £ 13.000.000

Hacemos toda clase de operaciones bancarias y de cambio

R. M. S. P. THE ROYAL MAIL STEAM PACKET Co.

SERVICIO ENTRE NUEVA YORK, SOUTHAMPTON, CHERBURGO Y HAMBURGO, CON LOS VAPORES SERIE "O"

SALIDAS DE MONTEVIDEO PARA EUROPA

ARLANZA para Southampton alrededor Dbre 25
ALMANZORA " " " Enero 7

SALIDAS DE LA PLATA (R. A)

DARRO para LIVERPOOL alrededor Enero 14

P. S. N. C. THE PACIFIC STEAM NAVIGATION Co.

SALIDAS PARA PORT STANLEY, PUNTA ARENAS Y PUERTOS DE LA COSTA OCCIDENTAL

ORITA Enero 1

MACLEAN & STAPLEDON
CALLE PIEDRAS, 332.— Montevideo

COMPAÑIAS FRANCESAS DE NAVEGACION

CHARGEURS REUNIS-Cie SUD-ATLANTIQUE-Sté. Gle. DE TRANSPORTS MARITIMES

Agente General: L. NICOL

Próximas salidas

Para Río Marsella y Génova
MENDOZA 2 de Enero

Para Santos Río, Lisboa, Vigo y Burdeos:
AURIGNY 30 de Dbre.

VIAJES EXTRA-RAPIDOS
Para Santos - Río - Lisboa - Vigo y Burdeos
Lutetia 29 de Diciembre
Massilia 26 de Enero

Salidas semanales de Cargo-Boats para todos los Puertos Franceses, y ocasionalmente para Amberes, Hamburgo y Génova.

Se expenden billetes directos para Constantinopla, Beyrouth y demás puertos del Levante

Para todos datos dirijirse a la Agencia: 25 DE MAYO, 350 Esq. SOLIS

Compañía Transatlántica DE BARCELONA

Vapores correos subvencionados por el gobierno español, Con poderoso servicio de telegrafía sin hilos.

El magnífico vapor-correo

Infanta Isabel de Borbón

Saldrá el 3 de Enero de 1922 a las 10 p. m. recibiendo pasajeros directamente para Tenerife, Cádiz y Barcelona.

El vapor español

Reina Victoria Eugenia

Saldrá el día 2 de febrero de 1922, a las 10 de la noche, para los siguientes puntos: Las Palmas, Cádiz y Barcelona.

Por más informes, ocurrir a sus agentes:

PEDRO FERRES Y Cía.
Calle Cerrito 378

Navigazione Generale Italiana

Sociedades Reunidas Florio y Rubattino Lloyd Italiano

El vapor correo P. MAFALDA

Sale de Montevideo el 5 de Enero para Río, Barcelona y Génova

El vapor correo Duca d' Aosta

Saldrá el 11 de Enero para Santos, Río, Barcelona y Génova.

por informes: ANTONIO PIAGGIO - 425, Calle Piedras, 427

PAGINA BRAZILEIRA

Redactor: ALVES D'ALMEIDA

Anno I. — N.o 33

Bazar Lusitano

Casa especial en dulces del Brasil, conservas Rodel, Amieux, etc., galletitas Huntley y Palmers, y Jacob, licores, champagne, vinos de Oporto, Jerez, Bordeaux, etc.

Productos de gluten del Dr. B. CHARRASSE de Marsella. — Reparto diario a domicilio. — Se atienden pedidos para campaña.

Machado, Colomer y Cía.

Av. 18 de Julio 1099 esq. Paraguay

Teléfonos: Uruguaya 406 Central y La Cooperativa

SUCURSAL B. ESPAÑA 2051 ESQUINA BLANES

ACEITES MINERALES

"SUNOIL"

Ventas al por mayor en cascos
Y al por menor en cajones

ACEITES PARA AUTOMOVILES, PARA TODA CLASES DE MAQUINARIA INDUSTRIAL Y AGRICOLA, ACEITES PARA ENGRANAJE, DE CILINDRO, etc., etc.

CONSULTEN NUESTROS PRECIOS

CROCKER y Co.

URUGUAY 1010 — MONTEVIDEO

GRAND HOTEL
Antes Lanata

Plaza Constitución y Sarandí
(No centro da cidade)

Rendez-vous dos extrangeiros
Frequentado pela elite brazileira

Direccão Telegráphica:
HOTEL LANATA

Gelos y Santamarina
Proprietarios
Montevideo

LA GRAN DESPENSA
de
PRATO Y GOMEZ
25 DE MAYO 527
MONTEVIDEO

ESPECIALIDAD EN ARTICULOS BRASILEROS
COMESTIBLES Y BEBIDAS EN GENERAL

Oct.-2

Empresa Nacional de Navegación

ENRIQUE J. VIDAL
AGENTE Y CORREDOR MARITIMO

Montevideo
Piedras 346

Buenos Aires
B. Mitre 311

Empresa de Obras Sanitarias
de ANTONIO SERRANO

Se hacen instalaciones de agua caliente y fría, de gas para cocinas y calentadores de cuarto baño, cañerías sanitarias en general.

Planos y proyectos a precios módicos. — La casa cuenta con personal competente y se atienden pedidos de campaña.

1286 - SAN JOSE - 1290
Telef. LA URUGUAYA, 924 CORDON

Luis Ferragine

Fornecedor da Companhias:
LLOYD BRASILEIRO
LLOYD NACIONAL
MINAS VIAÇÃO DE MATTO GROSSO

Telephone: La Uruguaya 506, Central
Condereco Telegr.: "FORNACEDOR"

Mercado do Porto, Talho No. 67
Falbe Particular: P. Castellanos, 1338
Montevideo

CITRAL
Elaborado a base de limón

Champagne Ruinart pére et fils

La plus ancieene maison de Champagne de Francia

La Maréchale -- Demi-sec -- Carte anglaise

Rtvo.134Dic24y27.

GALERIA INFANTIL

Maria de Lourdes, galante e dilecta filhinha do illustre commandante Müller dos Reis, superintendente do Lloyd Brazileiro nesta capital

INICIATIVA FELIZ

PODEROSA SOCIEDADE BRAZILEIRO-URUGUAYA

Noticiamos ha dias a chegada a esta capital do nosso illustre patricio dr. Balthazar de Bem, reputado medico e operoso industrial riograndense.

A viagem do distincto clinico, que tinha um alto fim industrial, constituiu um exito para as relações economicas uruguayo-brazileras, com a constituição de uma poderosa sociedade internacional que levará ao Rio Grande do Sul mais um grande factor para o seu desenvolvimento fabril, com a exploração em alta escala de um producto alimenticio intensivo, cuya formula é um verdadeira preciosidade e uma solução para o magno problema da alimentação sob todos os seus pontos de vista.

Trata-se da carne integral hydrocarbonada, producto uruguayo, creado pelo grande industrial sr. Santiago Fabini, especialista em materia de alimentação humana.

Falando a "La Razon", o dr. Balthazar de Bem, que é um perito no assumpto, pois ha longos annos dedica seus intelligentes e sempre bem succedidos esforços a esse ramo de trabalho, manifestou o seu grande enthusiasmo pelo producto e pelo futuro da grande empreza que se acaba de fundar, dizendo:

"Minha opinião não é só a de um medico especialisado em questões physiologicas e singularmente contrahido ao estudo dos problemas de alimentação; meu parecer não é só o do theorico que firma um certificado explicativo das virtudes e meritos de um novo producto. Essa opinião e esse parecer vão amparados por minha cooperação industrial e financeira. De tal modo, creo nas formulas alimenticias ideadas pelo sr. Fabini, que ponho ao serviço de sua exploração minha aptidão profissional, minha actividade industrial e minha fortuna. Mais sincero não pode ser meu conceito".

A Carne Integral hydrocarbonada já muito conhecida e de largo consumo no Uruguay, goza alem da valiosa opinião do dr. Balthazar de Bem, do prestigio innegavel dos pareceres de scientistas europeos, entre os quaes podemos citar o celebre professor Angelo Pugliese, director do Regio Instituto Sperimentale de Milão, que largamente ensaiou esse maravilhoso producto, e do dr. Algiave, de Pariz.

A nova empreza que se denomina "Brazilian Foods", se localisará na Cachoeira, Estado do Rio Grande do Sul, occupando o estabelecimiento do "Paredão", um grande e antigo centro fabril daquella localidade.

A "Pagina Brazileira" se rejubila, pois, com esse connubio de actividades e interesses brazileiro-uruguayos, nos quaes além do seguro exito industrial a que está destinado, se descobre mais um vinculo que vem estreitar uma tradicional e sincera amizade internacional.

VIAJANDO

Não deixam de ser interessantes e agradaveis esses longos kilometros de linha ferrea que ligam Porto Alegre a São Paulo, numa viagem de pouco mais de noventa horas, atravez dos quatro Estados do sul do Brasil e em que se desdobram panoramas variegados: casinhas perdidas nas vastas campinhas, á sombra do arvoredo basto: de atalaia sobre coxilhas, bafejadas pelas primeiras brisas, açoitadas pelos ventos, saudadas pelos alaridos agrestes dos campeiros, ensombradas, á tarde: encantadas, á noite, pelo melancolico mugir do gado; mais adeante, amiudadas, reunidas em villas pacatas, cidades buliçosas, para de logo passarmos ao sertão; campos que se abrem numa verdura luxuriante, onde pastam rebanhos; mattas e bosques, pintando no horizonte uma linha escura em que se quebra o ceu azul; mais além silvos ruidosos da locomotiva ecoam sombriamente no denso enredado das corôas das araucarias ou despertam, á vida, novoados pascentes...

Aqui Santa Maria, garrida e bella, entre as coxilhas que a enfeixam, numa guirlanda de verde escuro; depois Cruz Alta e Passo Fundo numa plectora de saude, de vida, de alegria e deixando o Rio Grande, Marcellino Ramos, num rumorejar de trabalho sadio e forte; vem Santa Catharina, os fondos de Paraná, as selvas, a prospera Ponta Grossa, e, finalmente o Estado de São Paulo. E, antes em longas horas, o Rio do Peixe, ora soturno entre o bosque denso, ora ruidoso no cascatear sobre as pedras, ora brando deslisando no leito cavado no rochedo, já correго, já espraiado; aqui uma ave mergulha á busca do alimento, ali a tartaruga espreguiça ao sol que tine na casca escura, o pescoço esqualido e masilento...

São Paulo, a cidade. A ultima estação. Trens que chegam, que partem, que fazem manobras. Apitos estridentes, carros que passam, homens que offerecem serviço. Um borborinho. A' porta da grande e limpa estação acham-se, em longas filas, carros e automoveis.

Entregam-se as malas aos carregadores, activos e attentos, sem maior preoccupação.

Despedidas, saudações, gorgetas aos camareiros attenciosos. Dispersam-se por todos os lados os companheiros de viagem. Uns, seguem, pressurosos para suas casas, donde negocios e affazeres os haviam afastado, outros já trazem a direcção de pensões e casas de pasto; outros, por fim, ficam perplexos, á escolha de hotel ante as réclames e insistencias dos corretores sofregos das propinas que lhes proporcionarão os hesteleiros pelos novos hospedes e clientes. Que será para o anno, para o centenario? quando muitos outros hoteis, cujos monumentaes edificios estão sendo concluidos, e, que se propõem offerecer todo o requinte do conforto moderno, abrirems suas portas?

De facto, O faustoso programma para as afestas commemorativas da nossa Independencia, elaborado pelo Estado de São Paulo atrairá um sem numero de visitantes. As grandes obras sumptuosas, avenidas que se rasgam, palacios e museus que se levantam. se levantam, ernar-se-ão, de logo, retributivas nas sommas deixadas aos hosteleiros, aos commerciantes, aos carregadores, e tambem... aos emprezarios de theatres e vendedores de pechisbeques!... A cidade, porém, ainda sem essas obras, é cheia de encantos. Ruas, avenidas, jardins, de primoroso cultivo.

Eis a Avenida Paulista. Larga e longa, de lado a lado, veem-se os palacetes de estylo vario, de gosto apurado em meio de jardins sumptuosos. Aquellas pergolas, por onde serpenteim trendeiras, desabrocham flôres, indicam o Trianon, aquellas bellezas de salas aprimoradas, de espelhos esguios, de soalhos encerados, que recebem á tarde, a culta sociedade paulistana, que, á mesinha do chá elegante, troca amabilidades enfusia na phrase delicada o galanteio nobre, digno e culto, ou, ao terraço, alonga a vista pelo extenso valle que se perde, longe, lá no horizonte.

E, era um dia de trabalho em fim de semana que assim terminava. O movimentado triangulo, no centro da cidade, tivera o mesmo diario concurso de homens de negocios, de agenciadores, de commerciantes, de lavradores, de touristes sofregos e superficiaes; á porta dos cafés, á frente das casas bancarias, ás esquinas, trocaram-se propastas, aprazaram-se contratos, fecharam-se compras e vendas avultadas.

Agora estava a Avenida em seu borborinho. Como era agradavel o deslizar do automovel sobre o liso asphalto!

Não mais se viam rostos sombrios, carregados, testas abattida e pensativas, mas antes se diria que a gracilidade esvoaçava sobre aquellas carruagens em que a grata companhia das donzellas recompensava ao final do dia, os trabalhos e as torturas que pela familia o pae amoroso houvera de passar.

Meu carro parou á portaria do Mosteiro de São Bento.

Recebido carinhosamente, entretinha-me nestas mil e uma preoccupações de viajante.

Eram mais de seis horas da tarde. De subito sou assaltado por uma fortissima emoção. Approximei-me da janella e, reclinei-me, silencioso, commovido.

O ar, a luz, o quarto, o jardim, a sala, as paredes, os claustros, todo o grande mosteiro tinham-me outras palavras, outros sentidos, que eu quasi desconhecia. Sabeis o que se passava?

Eram os toques da "Ave Maria".

Eram os majores sinos da America do Sul que num concerto maravilhoso envolviam toda a Paulicéa, a tumultuosa, a commercial cidade, desde o mais intimo do seu coração, numa nuvem de sons rithmicos, numa prece fervorosa.

Era o "Cantabona" nos seus cinco mil e quinhentos kilos, era o "Dolorosa", de tres mil e duzentos kilos, o São Miguel, de dois mil duzentos e cincoenta; o São Bento, de mil duzentos e cincoenta; o S. Coração de Jesus, de novecentos, e o São José, de seiscentos e noventa kilos, o menor desta grande familia, que naquelles instantes, annunciavam a "Ave Maria", sagravam uma semana de trabalhos, evocavam os fieis á oração e, proclamavam que ainda o Moloch argentario, não escravisara o ideal, ainda havia o lugar sagrado, ainda a terra tinha a sua offerta á Divindade, ainda o marujo, o homem de negocios, o pae de familia, a dona de casa, o monge, a donzella, ainda podiam abrir os seus labios á oração!

Mons. Mariano.

De Portugal

A REFORMA DO MINISTERIO DOS ESTRANGEIROS

"O ministro dos Estrangeiros sr. Simões Veiga creou um instituto de expansão economica, centralizando as informações sobre a situação portugueza nos mercados mundiaes, enviadas pelos consules e conselheiros de commercio dependentes do Instituto que deverão conhecer os meios de estarem em contacto com as colonias no estrangeiro. Os conselheiros commerciaes coadjuvarão com os consules e as Camaras de Commercio para a effectivação da politica economica dirigida pelo Instituto directamente e subordinado ao Ministerio dos Estrangeiros.

Será elevada a categoria de embaixada a legação em Londres. A legação em Washington passará a ser de primeira classe. Em Santiago do Chile, Havana e Montevideo funccionarão encarregados de negocios.

Crear-se-a uma nova categoria de consules geraes para o Brasil; America do Norte, Japão, Chile e Honolulu, que deverão fiscalizar e orientar os postos consulares para a realização da politica economica do governo e de acordo com as Camaras de Commercio Portuguezas no exterior.

Crear-se-á uma categoria de consules adjuntos, servindo dois no Rio de Janeiro, um em S. Paulo, um em Nova York e um em Buenos Aires. Esses funccionarios terão categoria de secretarios de legação.

Serão creadas escolas, no Rio, São Paulo, Pará, New Bedford, California, Honolulu e Bombaim, equivalentes aos Lyceus de Portugal, fundados pelos patronatos do Rio, Pará, S. Paulo, Boston e California, afim de dar assistencia medica, judiciaria, moral e financeira aos emigrantes quando fôr reclama.

A presente reforma visa propulsionar a vida economica nacional portugueza e proteger os emigrantes portuguezes e revela o grande estudo e a superior intelligencia do sr. Veiga Simões, plenamente integrado no espirito da diplomacia moderna".

UMA OBRA MONUMENTAL

O "Stadium" do Exercito vai ser inaugurado em 1922

Já' foi iniciada a construcção da grande praça de sports, em deodoro

Onde se devem realisar as provas do Centenario

Entre as grandes obras que devem ser inauguradas por occasião das festas commemorativas do centenario da nossa independencia, avulta, pela sua importancia, e proporções monumentaes, o "stadium" Militar, que o governo acaba de mandar construir.

Trata-se evidentemente de um verdadeiro monumento, admiravel quer nella majestade das suas linhas, quer pela grandeza das suas dimensões, que fará honra, sem duvida não só ao Brasil, senão tambem a America do Sul.

A ser executado o projecto approvado pelo ministro da Guerra o Rio será dotado com o maior e mais bella praça de sports que ainda possuiu o continente.

E nem se julgue que ha exagero nessa affirmação, porque, com effeito o "stadium" do Exercito vai ser, sob todos os aspectos, completo e magnifico.

Basta conhecer as linhas geraes da planta approvada pelo ministro da Guerra, para avaliar a amplitude e belleza que vai ter essa grande obra.

O projecto e a planta, que se acham no Estado-Maior do Exercito, foram detida e minuciosamente, estudados pelo Sr. Pandiá Calogeras, merecendo os louvores do ministro da Guerra.

Não se pense, porém, que esse grande entrechendimento é ainda um simples projecto. Não. Dentro de poucos mezes esse plano monumental será uma realidade brilhante.

O Sr. Pandiá Calogeras, ao que parece, está disposto a assignalar a sua pasagem pelo Ministerio da Guerra com a creação de uma obra que honrará o seu nome e a sua administração.

Assim é que aquelle titular acaba de autorisar a construcção do grandes "stadium", cujos trabalhos já foram iniciados.

ONDE VAI SER CONSTRUIDO O "STADIUM"

O local escolhido para a praça de sports do Exercito é o mais bello e aprazivel que póde haver Situado na Villa Militar, a pequena distancia da Estrada de Ferro, o terreno no qual se estão erguendo os alicerces do "stadium" fica ao lado actual "stand" de Tiro Nacional.

Numa esplanada verde e formosa, ladeado por uma suave ondulação de morros, o campo de sports ora em construcção, vai offerecer todos os requisitos de elegancia, conforto e amplitude. E, além, de tudo, pelas suas linhas estheticas será talvez uma das mais bellas fachadas ornamentaes do Rio.

Defrente para a via-ferrea, o "stadium" se estenderá pela planicie até o morro, em cujas encostas, terminarão os grandes "stands" de tiro ao alvo.

O QUE VAI A SER A GRANDE PRAÇA DE SPORTS

Basta saber as dependencias que vão ter o "Stadium", para imaginar a grandeza de suas proporções.

Effectivamente, trata-se de uma praça de sports enorme, que comportará todos os jogos e campeonatos militares de 1922.

Além das archibancadas, que terão capacidade para conter uma inmensa multidão de muitos milhares de pessoas, o "Stadium" disporá de um Casino, de um Cinema, de un ground de football, de rinks para "tennis" e patinação; campo para polo, corridas e exercicios hypicos, um "stand" de tiro, no qual poderão atirar simultaneamente centenas de concorrentes; uma piscina uma praça para lançamento de granadas, polygono para exercicio militares, alojamentos para as equipes sportivas e compartimentos para directoria, secretaria, etc.

A CONSTRUCÇÃO JA FOI INICIADA

Como acima dissemos, o ministro da Guerra autorisou a construcção do "Stadium", segundo a planta e projecto já approvados.

Esse projecto e essa planta, aliás, foram feitos de accordo com as bases e pianos organisados pela Commissão Militar Sportiva do Centenario, presidida pelo coronel Antenor de Santa Cruz.

E assim tiveram inicio os serviços, que vão adiantados, devendo o "Stadium" estar concluido antes de setembro de 1922.

OS CAMPEONATOS SPORTIVOS DO CENTENARIO

Se assim acontecer, como deseja o ministro da Guerra, os campeonato ssportivos do Exercito, em 1922, serão disputados na praça de Deodoro.

E não só essas provas, como varios exercicios militares e talvez mesmo a grande parada commemorativa do Centenario.

A Commissão Militar Sportiva está envidando esforços para que a construcção do grandes campo seja terminada com a maior brevidade, para que todos os campeonatos continentaes dos seus programmas se realisem em Deodoro, com a imponencia e o brilho que a data centenaria da nossa independencia exige.

E a inauguração desse "Stadium" monumental será de certo uma das festas mais memoraveis de 1922, assignalando significativamente a phrase de progresso e actividade que o Exercito está atravessando neste momento.

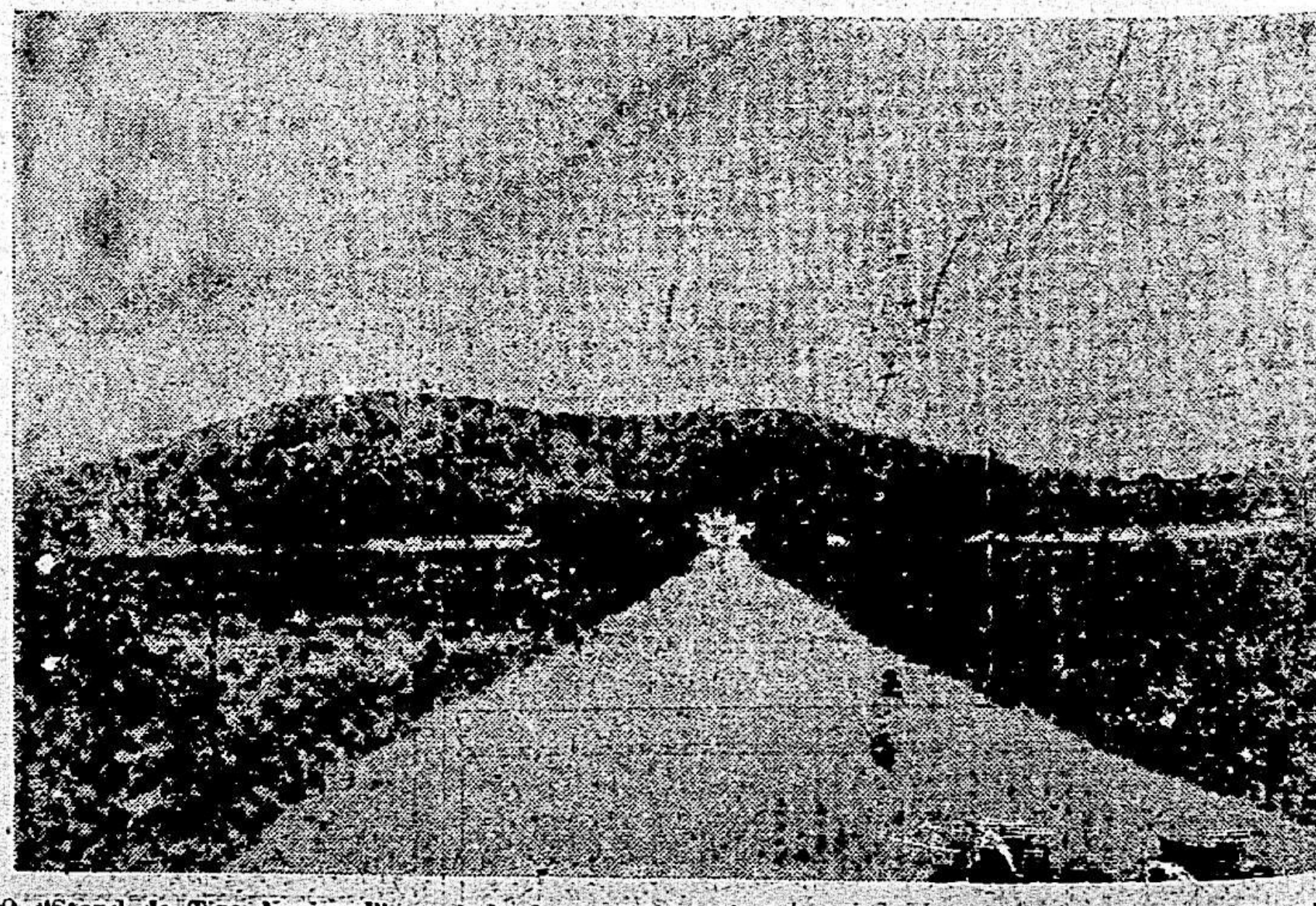

O "Stand de Tiro Nacional" ao lado do qual foi iniciada a construcção do "stadium" do Exercito

O Commercio Sul-Americano

Augmento das exportações allemãs e inglezas para o Brasil

O sr. Sebastião Sampaio, addido commercial á embaixada do Brasil em New-York, deu á publicidade uma nota, criticando a politica dos homens de negocios norte-americanos na America do Sul.

Diz o sr. Sampaio que "os americanos estão perdendo ricos mercados no outro extremo do continente devid a seu empenho de fazer comprar aos sul-americanos o que elles desejan ao invés do que os mesmos precisom".

Continuando o sr. Sampaio diz: "As firmas allemãs e inglezas envidam aodos os esforços para tomar a frente no commercio sul-americano, o que os norte-americanos haviam conseguido durante a guerra. Essas nações estão obtendo grande successo.

As exportações inglezas e allemãs para o Brasil augmentam mais rapidamente que as dos Estados Unidos".

O addido commercial do Brasil declara que os brasileiros preferem negociar com os norte-americanos devido á excellente qualidade dos productos norte-americanos, mas recommenda aos exportadores que façam o possivel para agradar aos seus freguezes, vendendo-lhes sempre um mesmo typo de mercadorias.

O sr. Sampaio criticou tambem os exportadores que enviam caixeiros viajantes ao Brasil sem conhecer a lingua do paiz.

Termina o sr. Sampaio declarando que as exportações allemãs para o Brasil foram em 1920 3.000 por cento majores que em 1919.

A navegação do Lloyd para o estrangeiro

O plano das linhas transatlanticas

O sr. Buarque de Macedo tomou novas providencias

Com a entrega dos navios ex-ao Lloyd Brasileiro, a directoria daquella empresa, no intuito de dar maior expansão ao nosso commercio importador e exportador, e de libertal-o do jugo das companhias congeneres estrangeiras, tem procurado desenvolver a navegação para o exterior estabelecendo linhas especiaes de maneira a tornar mais eficiente o trafego maritimo, para ali já estabelecido.

O Sr. Buarque de Macedo, presidente da nossa principal empresa, após fazer um importante estudo sobre o assumpto, acaba de tomar a respeito providencias de grande vulto.

Trata-se do plano geral das linhas transatlanticas, nas quaes vão ser utilisadas diversas unidades das que já foram restituidas pe a França ao Brasil.

Uma parte desse plano já está sendo executado com a pratica da outra julga o director do Lloyd resolver totalmente o importante problema da navegação para o exterlior.

As linhas a que nos referimos segundo o plano do Sr. Buarque de Macedo, estão assim constituidas:

Linha de passageiros: 1a., entre os portos de Santos e Nova York, será servida pelos vapores "Avaré", "Bagé" e "Curvello"; 2a., do Norte da Europa e Hamburgo, será feita pelos vapores "Cuyabá" "Caxias", "Poconé", e "Santarém"; 3a., entre os portos de Genova e Santos, servidas pelos vapores "Benevente", "Campos" e "Santos"; 4a., entre os portos de Recife e Hamburgo, será feita com os vapores "Pirapendy", "Alfenas" e "Maranguape".

Linhas de cargueiros: 1a., entre os portos de Santos e Nova York, será feita com os vapores "Gaçamu", "Atalaia" e "Taubaté"; 2a., entre os portos de Santos e Nova Orleans, será servida pelos navios "Alegrete", "Jaboatão" e "Ingá"; 3a., entre os portos do Rio de Janeiro e Liverpool, terá as unidades "Barbacena", "Joazeiro", "Pelotas" e "Caxambu"; 4a., entre os portos de Santos e Hamburgo, será feita pelas unidades "Avurussa", "Mandu" e "Parnahyba"; 5a. entre os portos do Rio Grande do Sul e Nova York, será feita pelos navios "Iguassu" e "Sabará"; 6a., entre os portos de Recife e Nova York, terá os vapores "Curityba" e "Guaratuba"; e "para o condo'ta z zz ba"; e 7a., entre os portos de Rio Grande, no Sul, e Hamburgo, será servida pelos vapores "Aracajú" e "Cabedello".

Todos as unidades utilisadas nas indicadas linhas prestarão um serviço de grande monta á navegação de cabotagem, quer nas viagens de ida, quer nas de volta.

Com a execução desse plano, o sr. Buarque Macedo pensa solucionar o problema da navegação transatlantica, que de ha muito vinha sendo objecto de acurados estudios por parte de S. S., e assim concorrer, não só para o pleno desenvolvimento economico e financeiro do Lloyd mas tambem do Brasil.

"Raid" aereo Rio-Santos

UMA ESQUADRILHA DA ARMADA BRAZILEIRA LEVA A EFFEITO COM EXITO UM NOVO EMPREHENDIMENTO

A nossa aviação naval realizou, ha dias, mais um feito notavel, com a viagem a Santos duma esquadrilha de bombardeio, composta de tres hydro-aviões.

Os apparelhos em questão, pilotados respectivamente pelo Capitão-Tenente Raul Bandeira e Primeiros-Tenentes Paulo Bandeira e Belisario Moura, deixaram ás 7.15 horas da manhã, a séde da Escola de Aviação Naval, na Ilha das Enxadas, no Rio de Janeiro, tendo a partida se realizado em ordem de combate.

Ao deixar a Ilha das Enxadas os tres aviões facilmente galgaram consideravel altura, e depois de effectuarem, em signal de cortezia, uma volta em torno da séde da escola, tomaram o rumo do Sul, desapparecendo na grandeza do espaço.

A viagem correu sem incidentes, tendo, cerca duma hora, após a partida, as autoridades navaes recebido de bordo do couração "Minas Geraes", communicações radiographicasa ssignalando a passagem pela Ilha Grande, dos intrepidos pilotos que duas horas depois desciam em Santos.

Antes de effectuar a "atterrisage", os apparelhos executaram arriscadas evoluções sobre aquella cidade paulista, tendo, por fim, despido na entrada do canal da Bertioga, em frente ao edificio da Alfandega.

A esquadrilha triumphante dispendeu no "raid" tres horas e meia, tendo a viagem corrido em optimas condições.

As autoridades superiores da Armada, receberam telegrammas do Capitão do Porto de Santos, Capitão de Mar e Guerra Gitahy de Alencastro, communicando terem os arrojados aviadores alcançado pleno exito no seu "raid" e que já haviam sido dadas providencias para a "docagem" dos aviões.

Propaganda do Brazil no Prata

Sua repercussão na imprensa brazileira

A seguir transcrevemos com satisfação varias noticias de jornaes do Rio Grande do Sul, sobre a excellente revista "Brazil" que se edita nesta capital, fundada pelo nosso illustre collaborador e amigo e dirigida actualmente pelo talentoso jornalista uruguayo sr. José Luiz Panizza:

Do "Correio do Povo", de Porto Alegre:

"Imprensa — O sr. Estanislau Mattos, commandante do vapor "Mercedes", teve a gentileza de nos offerecer um exemplar da revista de artes sciencias, literatura e industrias "Brasil", fundada em Montevideo, pelo commandante Antonio Müller dos Reis e que tem como director o jornalista e poeta uruguayo José Luiz Panizza.

Aquella publicação, que muito se recommenda, quer sob o ponto de vista material, quer intellectual, destina-se a estreitar cada vez mais os laços de amizade entre o Brasil e a visinha Republica.

Para isso muito se empenha, tanto o commandante Müller dos Reis como o poeta Panizza, que é um grande amigo de nosso paiz.

O commandante Müller dos Reis é filho de Itajahy. Commandou, durante annos, navios da frota do Lloyd Brasileiro, em cuja companhia prestou e continua prestando os seus mais relevantes serviços, tanto no mar como em terra.

Foi chefe do trafego na séde da Companhia, na gestão do sr. Servulo Dourado e por fallecimento deste assumiu a convite do então presidente da Republica dr. Wenceslau Braz, a direcção geral da companhia.

E' o commandante Müller dos Reis, dado á litteratura e tem varios livros de sua autoria e publicações de poesias de sua lavras.

Actualmente, é superintendente da Companhia Lloyd Brasileiro, em Montevideo, em cuja capital tem recebido francas demonstrações de sympathia e gratidão.

Na visinha Republica tem o commandante Müller fundando e auxiliado associações e instituições, com o fito exclusivo de enobrecer o nome de sua Patria e de estreitar fortemente.

O sr. João Luiz Panizza director da revista "Brasil", é um conhecido jornalista e poeta uruguayo, e qual ainda no decorrer deste mez visitará o nosso Estado.

Será assim a "Brasil" mais um conductor de noticias e de litteratura que nos virá mensalmente em cambio das que daqui lhe serão fornecidas para o conhecimento dos nossos patricios lá domiciliados".

Da "Opinião Publica" de Pelotas:

"Brasil — Veio-nos ás mãos o numero de 15 novembro da revista mensal illustrada "Brasil", que se publica em Montevideo, sob a direcção do sr. José Luiz Panizza.

Com aquelle numero completou a revista o seu primeiro anniversario.

E' ella fundada pelo sr. commandante Antonio Müller dos Reis, um dos mais esforçados trabalhadores em prol da nossa marinha civil.

O commandante Müller dos Reis foi o iniciador da grande polemica contra a venda dos nossos navios aos estrangeiro, cooperou fortemente pela industria da construcção naval em nosso paiz, do carvão nativo, da pesca e da protecção, por parte do Estado, ás companhias brasileiras.

Trabalhou ainda pela creação de um hospital para a marinha mercante, pela instituição da caixa de soccorros, pela reserva da Armada, pela casa dos marinheiros, pela instrucção do pessoal do mar, pelos postos de salvação na costa, pelo asylo para a velhice, pelo engrandecimento das nossas communicações maritimas e fluviaes, pelo amparo justo e honesto aos homens do mar e pela defeza dos capitaes empregados.

Como official da nossa marinha mercante, commandou, durante muitos annos, navios do Lolyd Brasileiro, em cuja companhia vem prestando relevantes serviços, tendo mesmo ficado á frente dos seus destinos como director-presidente. Actualmente, lhe está confiada a superintendencia da mesma companhia em Montevideo, onde, pelo seu tacto, tem sabido cercar-se das melhores relações, presidindo, fundando e auxiliando sociedades beneficentes, honrosas não só para aquelle centro como para o nosso paiz.

Com a revista "Brasil", que é, sem duvida, uma excellente publicação, o commandante Müller dos Reis vem continuando os seus serviços e propagando a prol da nosso terra.

Ainda no decorrer deste mez visitará o nosso Estado o sr. J. L. Panizza, director da revista, que aproveitará a occasião para colher dados que muito interessará mutuamente ás nossas relações e possivelmente ao commercio que ora mantenos comi a Republica amiga".

Da "Manhã", de Prto Alegre:

"Imprensa — Pelo sr. Estanislau da Silva Mattos commandante do vapor "Mercedes", foi-nos offerecido o n. 9 da revista mensal illustrada "Brasil", ultimamente fundada em Montevideo pelo commandante Antonio Müller dos Reis.

Magnificamente impressa em fino papel, trazando farta copia de nitidas illustrações, entre as quaes bellisimos aspectos da nossa terra, a revista "Brasil" tomou a si o encargo de estreita as relações intellectuaes, affectivas e artisticas entre os dois povos visinhos.

Para isto muito se têm esforçado o commandante Müller dos Reis e o illustre poeta uruguayo José Luiz Panizza, a quem aquelle encarregou da direcção da revista.

Folheando-se as paginas deste scintillante mensario, tem-se a impressão completa do profundo esforço e da intelligencia do nosso patricio, que longe da patria, tanto se esmera por honral-a e approximal-a da civilisação irmã.

O poeta Panizza, director da "Brasil", pretende em bréve visitar o nosso Estado, em propaganda daquella optima publicação".

Do "Tempo", de Rio Grande:

"Imprensa — Visitou-nos com seu n. 9 a revista mensal illustrada "Brasil", publicação de artes, sciencias, litteratura e industrias, feita em Montevideo.

Fundada pelo commandante Antonio Müller dos Reis, nosso distincto patricio, a "Brasil", que é escripta em hespanhol e portuguez, tem como director o Sr. José Luiz Panizza, esperado brevemente nesta cidade, em propaganda da mesma revista.

O numero que temos aqui presente, muito bem cuidado, commemora o primeiro anno de existencia da "Brasil", que desejamos se prolongue por dilatado tempo, fazendo honra, na capital uruguaya, ao nome com que se condecora".

TELEGRAMMAS

ACCIDENTE FATAL

RIO DE JANEIRO, 24—Foi victima de um accidente mortal o aviador Luiz França Loureiro.

O desastre occorreu quando o apparelho se encontrava a 3500 metros ede altura, obtendo o piloto com esta ultima e fatal ascenção o titulo de recordman de altura, brazileiro.

O enterro dos restos do infortunado aviador se realsou hoje, com grande concurrencia. As despezas com o funeral foram feitas pela Escola de Aviação.

VERSAO INEXACTA

RIO DE JANEIRO, 24—Não tem o menor fundamento a noticia transmittida para o exterior sobre a possibilidade da implantação do estado de sitio, como consequencia das agitações politicas actuaes.

O presidente da Republica Dr. Epitacio Pessoa não pensou sequer em arbitrar semelhante medida extrema, por julgar que a actitude do exercito merece a mais alta confiança da nação.

CLUB FLAMENGO

RIO DE JANEIRO, 24—Um nucleo importante de associados do Club Flamengo lançou a candidatura do Dr. Olavo Vianna para a presidencia dessa instituição, como uma demonstração de reconhecimento pela brilhante actuação do distincto professor naval no ultimo congresso sul-americano de foo-ball.

MANIFESTACOES DO Dr. POLEDO

RIO DE JANEIRO, 24—Os jornaes de hoje reproduzem as manifestações feitas pelo minnistro brazileiro Dr. Pedro Poledo ao representante de um diario de Buenos Ayres e registram a optima impressão que as referidas manifestações produziram em todos os circulos.

EXCURSAO POLITICA

RIO DE JANEIRO, 24—Dentro de poucos dias o Dr. J. J. Seabra, candidato dos dissidentes a vice-presidencia da Republica iniciará uma excursão politica pelos Estados do Sul, propondo-se dar uma serie de conferencias no Rio Grande do Sul, Santa Catharina e Paraná.

A CARTA DO Dr. BERNARDES

RIO DE JANEIRO, 24—Continúa a imprensa dando informes contradictorios sobre a authenticidade da carta attribuida ao Dr. Bernardes, candidato a futura presidencia da Republica e a respeito do resultado a que ha chegado a commissão de peritos designada pelo Club Militar.

Se ha annunciado diversas vezes a imminencia da publicação do referido laudo, porém até agora não foi dado a conhecer, sendo impossivel antecipar seu contenhido como fagem os jornaes, cada qual segundo sua tendencia politica.

PROPAGANDA BRAZILEIRA NA EUROPA

RIO DE JANEIRO, 24—O coronel Goelzer Netto, commissionado brazileiro na Europa, communicou que o Dr. Dulphe Pinheiro Machado, director da colonisação, deu em Berlin e em Vienna uma serie de conferencias miuto concorridas e nas quaes fez propaganda para as festas do Centenario brazileiro.

Em Vienna foi condecorado o coronel Goelzer Netto, membro da Cruz Vermelha, em recompensa do auxilio prestado pelo Brazil as regiões européas assoladas pela miseria.

UM FILM DE D'ANNUNZIO

RIO DE JANEIRO, 24—O capitão Conrado Ioli dará uma conferencia na proxima semana, sob o patrocinio da sociedade italiana desta capital, exhibindo um film dirigido por D'Annunzio no qual se veem scenas occorridas sob o regimen do poeta em Fiume.

Esse film não foi exhibido na Italia porque o governo italiano o prohibiu.

NOTAS & NOTICIAS

Já se acha quasi concluida a construcção do maior paquete do mundo, o "Majestic", que no anno proximo passará a fazer parte da frota da companhia ingleza "White Star Line".

Este paquete tem 200 metros de comprimento, por 30 de largura e 31 de altura da quilha ao convez superior.

As suas turbinas desenvolvem uma força de 100.000 cavallos-vapor, dando ao navio, cuja arqueação é de 56.000 toneladas, uma velocidade commercial de 23 nós por hora. Tem installações para 4.000 passageiros.

Uma das curiosidades do novo vapor é uma piscina de quasi cem metros quadrados de superficie e com uma profundidade de 3 metros.

O professor Morales de los Rios, presidente da Sociedade Central de Architectos do Rio de Janeiro, recebeu de sua congenere em Buenos Aires um officio que é um documento de approximação sul-americana.

Nesse officio, que é da Sociedade Central de Architectos e tem as assignaturas dos srs. A. Morra e Jorge Héctor Rivarola, respectivamente, presidente e secretario, é agradecida a saudação da Sociedade Central de Architectos do Rio de Janeiro que lhe foi enviada por intermedio dos intendentes cariocas, quando em visita a Buenos Aires.

O pergaminho, em que foi escripta a referida saudação, diz o officio será collocado em local de destaque na séde da aggremiação argentina, como symbolo da communhão de idéas que unem os profissionaes de ambos os paizes.

O presidente da Republica Dr. Epitacio Pessoa sanccionou a resolução legislativa que autoriza o Poder Executivo a crear tres Tribunaes Regionaes em o territorio nacional; fixa a alçada dos juizes federaes e dá outras providencias.

Segundo a estadistica organizada pela Directoria do Serviço de Povoamento, entraram no Brasil, durante o primeiro semestre do corrente anno, 28.669 immigrantes, sendo 14.786 pelo porto do Rio de Janeiro, 12.366 pelo de Santos; 514 pelo de Recife, 201 pelo da Bahia; 80 pelo de Porto Alegre; 6 pelo de Florianopolis e 3 pelo de Paranaguá.

A Accademia de Lettras brazileira, completou a 15 do corrente 25 annos de existencia.

Durante esse tempo tem ella visto morrer quarenta de seus membres, entre os quaes vinte e cinco da sua fundação.

Navegação portugueza. — Os vapores da "Transporte do Estado Portuguez" estão fazendo as suas viagens para o Rio Gr. do Sul, trazendo muitos passageiros e carga.

O transatlántico "Porto", em sua ultima viagem, trouxe, do Rio de Janeiro, para aquelle Estado, nada menos de 140 passageiros.

Importante operação de merinos. — O sr. Celso Giralt Lamas, que dentro de suas actividades de ganadero e importador, se tem distinguido por negocios de estancias de pedigrée e de Alta Classe unicamente, realisou uma transação importante de merinos.

Merece destacar-se a venda effectuada ao sr. Rodé, consistente em varios planteis de ovelhas merinas e reproductores de Cabaña, puros de edigrée.

Um dos planteis composto de merinos tatuados, consta de 120 cabeças escolhidas. O outro de 400 ovelhas selectas da mesma raça. Suas caracteristicas, que é uma linda mecha de lã tupida, comprida e crespa, formam neste plantel um bello conjuncto.

Os carneiros vendidos são puros de pedigrée não inscriptos e 6 inscriptos no registro respectivo da Assciação Rural Uruguaya.

VALE LA PENA

Edifique en HORMIGON

Es economico y resiste al fuego

COMPAÑIA URUGUAYA DE CEMENTO PORTLAND
CEMENTO ARTIGAS PORTLAND
MONTEVIDEO

PRODUCTO NACIONAL

3956-Dic.31.

Mujeres Cansadas

En las mujeres los quehaceres del hogar, el trabajo excesivo, las preocupaciones ó las funciones peculiares de su sexo, las predisponen á la anemia, ó sea empobrecimiento de la sangre. Experimentan cansancio al menor esfuerzo, palpitaciones del corazón, desaliento ó melancolía, se irritan fácilmenete y sufren á veces otras complicaciones de carácter más serio. El modo de combatir este estado peligroso es tomar un poderoso tónico reconstituyente, tal como las Píldoras Rosadas del Dr. Williams, las cuales son de la mayor eficacia en el tratamiento de anemia y toda forma de debilidad. La enferma experimenta desde un principio los beneficios de las

Píldoras Rosadas del Dr. Williams

y la mejoría se acentúa hasta llegar á un completo restablecimiento de las fuerzas y de la salud

"Las líneas que abajo se copian son extracto de una carta recibida de la estimable Sra. Leopoldina Moreira, Estación Salari, Corrientes, Argentina: "Durante un año estuve bastante enferma; especialmente me atormentaban dolores de cabeza y vómitos, debilidad y otras complicaciones que atribuyo á pobreza de sangre. Me encontraba verdaderamente en un estado deplorable, tal eran los estragos del agotamiento que se había apoderado de mi cuerpo. Me recomendaron las Píldoras Rosadas del Dr. Williams, las cuales empecé á tomar con tan buenos resultados, que no tardé en hallarme curada de todo mal. Me encuentro hoy buena y sana, en perfecta salud y hábil para el desempeño de mis obligaciones. Autorizo la publicación de esta carta en prueba de reconocimiento."

Las Píldoras Rosadas del Dr. Williams se encuentran de venta en todas las buenas boticas.

Hotel Hespanha
(Hotel dos Brasileiros)
Praça Independencia -- MONTEVIDEU

Situado no ponto mais central de Montevideu—Grande commodidade para familias Agua corrente em todos os quartos—Preços modicos.

AU BON MARCHE

Unica casa especial em
Roupas Brancas
Enxovaes para noivas
Artigos em geral para homens

VICENTE C. CERIZOLA
SARANDI,620 MONTEVIDEU

TOME CAFÉ Dos Americanos

MARCOS KONDER
IMOPTRACIONES- CONSIGNACIONES

TABACOS-CAFEES-AZUCAR-YERBAS

TELEFONO 2834 c. CODIGOS RIBEIRO - a. b. c. 5a. Edición

RIO NEGRO, 1409 MONTEVIDEO

LA MADRILEÑA
LARGUERO & Comp. Florida esq. Soriano

Casa que mantem a supremacia adquirida desde longos annos por seus seleccionados sortimentos em confecção, tecidos, phantasias e tapeçarias em geral

NOTA -Em circula o catalogo illustrado correspondente a Primavera y Verano q e remettemos gratis a quem o pedir.

RIBERENA DEL PLATA S. A.
IMPORTADORES DE CARVAO

PECAM nossos precos para CARVAO DE COSINHA

PIEDRAS, 350 TELEPHONES COOPERATIVA LA URUGUAYA, 1689 Central

Benigno Paiva Irisarri
Cirujano-Dentista

Consultas 2 a 6

Defensa, 1268

Contra el Carbunenlo

EL UNICO MEDIO SEGURO DE LUCHA es vacunar las haciendas con la vacuna

MANGUINHOS

del Instituto Oswaldo Cruz de Rio Janeiro

Patentada y recomendada por los gobiernos del Brasil, Uruguay y Argentina. — 1 sola inyección, 1 año de inmunidad, 1 año de duración.—Ninguna manipulación especial para usarla. — Ciudadela 1446. — ISAAC ELBAS, Casilla Correo, 119. — Soliciten informes y folletos.

SEDAS

Sedas lavaveis, palhas de seda, lenços de seda
ha sempra grande stock em casa e na Alfandega

TUFIC ACLE

CALLE B. AIRES 504
Montevideo (Uruguay)
Telephone: 1332 Central

JAMASHITA CHO 100 A
Yokohama (Japón)
Direçao telegráfica: Tufacle

ELSO GIRALT LAMAS

Ganadería e Importación

Soy interesado comprador de haciendas para mi. en razas para 1 cheria, tipos muy bien definidos. También compraría las haciendas de un establecimiento productor, estando en precio.

Compra al contado al recibimiento del ganado.

Haciendas disponibles

Holsteins, 1 torito de Pedigrée: 1 lote de vaquillonas de gran clase y procedencia.

Normando. Toros no inscriptos: Vaquillonas a apartar de un lote de 200.

Sección Negocios Rurales

Estancia en Compra

Se compra la propiedad con una superficie de 2 a 3 mil Hts. y todas las haciendas que la pueblan. No ofrezco sinó en precio. Se revisaría enseguida.

Campos ofrecidos en Arriendo

Sobre carretera 3320 Hts.

Florida al Norte 2275 Hts.

Estancias en venta

En departamento Central, se arriendan y venden las existencias que ocupan una superficie de 10 mil Hts.

Campos pedidos en Arriendo

400 a 1000 Hts. no lejos, 2 a 3 mil Hts. sin ganados

Solicítenos el Repartido Mensual con todos los negocios
Escritorios: Calle Julio Herrera y Obes, 1516 — Montevideo

SANATORIO QUIRURGICO
DE LOS
Drs. NIETO ANTUNEZ SARAVIA
8 de Octubre 3206

Clinica de oido, nariz y garganta

Doctores J. M. Alonso y E. Regules (hijo). — Avenida Rondeau 1387. — Teléfono: Uruguay 1540 (Aguada).

CUIDE USTE SU CABELLERA
EMPLEE MARVEL

En el mundo del Turf

Maroñas inaugura hoy su meeting internacional, con el Premio Debernardis

Palermo cierra la temporada haciendo disputar el Clásico Clausura

En Maronas

Competidores y montas para hoy

PREMIO REUSSITE — 1.400 METROS

1 VISTO 56, A. Pérez.
2 FARABUTTO 56, C. Ferragut.
3 TOCAYO 56, M. Tapia.
4 CARIÑO 56, E. Muraña.
5 LAUREL 56, I. Camacho.
6 ARMISTICE III 56, A. Batista.
7 SICLER 56|54, S. Batista.
8 FUTRE 53, M. Di Blase.

PREMIO AGUILUCHO — 1.500 METROS

(Reservada para aprendices)

1 SALVAJE 56|54, S. Batista (dudosa).
2 LOO 54|50, N. Bolonia.
3 CHARGE 54, no corre.
4 VANDALO 54|50, L. P. Léscumes.
5 OBOLO 52|48, I. Rossi.
6 CHINESSE PRINCE 52|50, H. P. Cía.
7 GUASO 52, no corre.
8 BETE NOIR 50, no corre.
9 CHARLEROI 48|44, F. A. Gómez.

PREMIO ATEO — 1.500 METROS

(Sin descargo para aprendices)

1 CAMOATI 55, I. Martínez.
2 LUCHADOR 55, M. Tapia.
3 ARMISTICIO 55, J. R. Montero.
4 DON COCO 55, P. C. Moreno.
5 NO PLACE 55, E. Muraña.
6 PESCADOR 55, G. Ponciolo.
7 BOLSHEVIKY 55, I. Pérez.
8 PLYMOUTH 55, E. Rodríguez.
9 PEGASO 55, X. X.
10 Pilluelo 55, A. Pérez.
11 MISTER HENRY 55, A. Batista.
12 VALE CUATRO 55, no corre.
13 BAYADOR 55, I. Leguisamo.
14 MARTI 55, V. Martínez.
15 ZAMBOMBA 53, J. Silveira.
16 BLONDINA 53, C. Ferragut.

PREMIO SACA CHISPAS 1.700 METROS

(Sin descargo para aprendices)

1 CARDAL 56, A. Batista.
2 MIGAJA 54, I. Silveira.
3 AGUILUCHO 53, no corre.
4 ATEO 53, E. Muraña.
5 MARCUS 53, J. R. Montero.
6 SALONICA 51, P. Moreno.
7 BLONDETTE 51, I. Leguisamo.
8 PELUCONA 51, M. Tapia.
9 MALA COMPRA 51, I. Camacho.

PREMIO MATACH — 1.300 METROS

1 AGUILUCHO 57, M. Tapia.
2 ESTERO 57|53, N. Bolonia.
3 MARSHAL 57, J. Silveira.
4 FANFAN 57, E. Muraña.
5 TIFON 53, S. Sosa.
6 ROSAGANTE 56, J. R. Montero.
7 ATEO 55, dudoso.
8 MANACHA 55, M. di Biassi.
9 GRISVAL 55, A. Pérez.
10 NEUROSIS 53, I. Leguisamo.
11 LAUREL 53, no corre.
12 POLO 51|49, J. López.

PREMIO INGENIERO DEBERNARDIS — 2.500 METROS

(Sin descargo para aprendices)

1 GARROTIN 62, M. Di Biase.
2 PENULTIMO 55, I. Leguisamo.
3 CHIMANGO 52, C. Ferragut.
4 MARCELAINO 49, J. R. Montero.
5 MANDARIN 48, no corre.
6 PRIPOOL 48, A. Avero.
7 WINDSOR, M. Tapia (dud.).
8 YUPANQUI 48, P. Moreno.
9 NUBARRON II 48, A. Batista.
10 MISTERIO 48, S. Batista.
11 CARCARE 48, H. P. Cía.

PREMIO BRISTOL — 2.000 METROS

1 (WHISPER 57, no corre.
2 (TOM GIN 50, A. Batista.
3 ZAIRE 54, no corre.
4 LANZY BOY 53, no corre.
5 BLACK FOX 52, I. Leguisamo.
6 CORCOVADO 51|47, F. Martínez.
7 TARNOW 50, M. Tapia.
8 TIFON 46, no corre.
9 ALGARROBO 45, A. Avero.
10 PARES DOBLES, 45|41, F. A. Gómez.
11 CARIÑO 43, H. P. Cía.

PREMIO RODIN. — 1.400 METROS

(Sin descargo para aprendices)

1 LUCAS GOMEZ 57, A. Pérez.
2 ALMA NEGRA 51, P. Moreno.
3 DEBENTURE 50, M. Biassi.
4 PASAPORTE 50, I. Leguisamo.
5 L. TOWERS 48, N. González.
6 TANGUERA 45, H. P. Cía.
7 LA CLOCHE 43, A. Avero.
8 KERENSKY 41, X. X.
9 VIGILANT 40, J. López.

PREMIO POLLINO — 2.300 METROS

1 PICARO 57, E. Castro.
2 ZAPALLAR 53|49, F. A. Gómez.
3 TRAVIESO 48, P. Moreno.
4 PEITO DE FERRO 48|46, J. López.
5 LAZY BOY 43, M. di Biassi.
6 LAZY BOY 43, dudoso.
7 PERTINAZ 40, A. Avero.

El premio Juan Debernardis

Las pruebas ordinarias del programa a cumplirse

COMENTARIOS Y PRONOSTICOS

La última reunión de diciembre inicia el meeting internacional de Maroñas. La disputa del clásico que lleva el nombre de uno de nuestros sportsmen más entusiastas, el ingeniero que dirigió las obras de reformas de la pista, don Juan Debernardis, ha tenido la virtud de congregar a todos nuestros buenos animales de handicap y a un elemento de destacada actuación en Palermo: Garrotín. La carrera reviste, pues, un interés excepcional y se anuncia como llave magnífica de lo que presenciaremos en Enero próximo.

Mandarín no será de la partida, y en cuanto a Windsor, es posible se ausente, así mismo. Pero siempre quedará un conjunto de primer orden, respetable por todos conceptos y capaz de dar a los aficionados un encuentro sensacional.

Garrotín, con todas las esperanzas de su ecurie; Penúltimo, que desde ya decimos es nuestro candidato; Chimango, con un peso que le permitirá, acaso, realizar una hazaña excepcional; Marcelaino, excesivamente liviano y por consiguiente en situación de ser un outsider temible; Pripool, que reaparece en la plenitud de la forma; Nubarrón, que con 48 kilos no es de descuidar; Misterio, producto de gran calidad, y Cáceres, finalmente, que, como contrapeso a su oscura actuación pasada, viene aquí con un título magnífico: el de detentar el record de la distancia de la carrera.

Hay, pues, para todos los gustos: para los que quieren favoritos, para los que buscan batacazos, para los que creen en los caballos que vienen de Palermo, para los nacionalistas a outrance, y, en fin, para todas las combinaciones, las esperanzas, las perspectivas, los cálculos y las variaciones de esa gran masa que constituye el público del turf, con sus mil cambiantes aspectos y con sus apasionamiento único, que es la esencia del bien llamado sport de los reyes...

Comentamos ahora las carreras ordinarias.

La 1.a es en 1.400 metros, para perdedores.

Parece destacarse Visto como una fija. Con una preparación incompleta, actuó por primera vez en Maroñas, para ser batido por Loo abajo de 1'25 los 1400 metros. No lleva, al parecer, enemigos en esta oportunidad. Se susurra del lance de Tocayo, pero nos cuesta creer en él.

Hay quien dice que Farabutto puede entreverarse, y no lo vemos ni en la conversación. Laurel suena como lance, y lo conceptuamos capaz de ganar sólo que Visto realice una performance falsa en absoluto. Futre, por ser desconocido puede resultar la sorpresa, y finalmente Armistice tiene que mejorar mucho para ganar. En cuanto a Sicler y a Cariño... ¡Pobres diablos!

Enseguida viene el Premio Aguilucho, de 1500 metros.

Se trata de una prueba donde sólo pueden intervenir aprendices. Y donde, en realidad, no hay más que dos caballos en vista: Loo y Chinese Prince. El primero ha marcado sus dos representaciones en Maroñas con otras tantas victorias obtenidas en el mejor de los estilos. En cuanto al hijo de Reuss acaba de ganar en forma por demás recomendable.

Queda Charge, en calidad de debutante. Dicen desde Palermo que tiene una corrida en 1'38" los 1600. Es bravo, pues.

De los demás, se nos ocurre que el lance puede ser Obolo. Y nada más.

Se corre de inmediato una carrera de 1.500 metros.

Constituyen el bravo conjunto de siempre en las pruebas de productos perdedores. Conjunto abigarrado, compacto, tenaz... y peligroso. Porque de él salen resultados que da miedo.

Por su segundo al pescuezo de Charleroi — el de los 48 duros — se destaca Luchador. Y en una de esas no figura.

Después, vemos bien colocados a No Place, el debutante Camoatí, Armisticio, Zambomba y Blondina.

Tenemos a continuación el Premio Saca Chispas, de 1.500 metros.

Es un handicap de productos, bastante atrayente. Nos encontramos allí a animales que no andan corriendo mal; Cardal, que ha acusado en su haber positivos adelantos, Marcus, bien colocado y que reprisa en alto estado de preparación; Salónica que anda bastante; Blondette que anda mucho, Pelucona, Mala Sombra... Casi todos, o todos, en fin.

El Premio Matach, es para ligeros.

Es una carrera de poco valor. La disputará Aguilucho, que deserta de la anterior y que puede ganar. Está bien colocado Estero, lo mismo que Luchador. Y, finalmente Neurosis es capaz de responder a sus excelentes ejercicios en privado.

La 6.a es el Premio Whisper, de 2.000 metros.

Será una de las carreras interesantes de la tarde, por los elementos que deben disputarla, todos muy equilibrados en sus probabilidades por la acción del handicap.

Allí los bien colocados son muchos, pero creemos especialmente en tres: Tom Gin, Zaire y Algarrobo. Sabemos como andan estos animales para juzgar su chance muchísima.

Fuera de ellos es capaz de ganar Black Fox.

La octava será el

La penúltima será para los ligeros: 1.400 metros.

Es una carrera de ligeros, en la cual se han congregado varios especialistas. Encabeza el conjunto Lucas Gómez, que acaba de correr mal. Lo sigue Alma Negra, en el que ya no creemos, y aparece de inmediato un debutante, Debenture, con buena campaña en Palermo, pero que en sus ensayos de ésta no ha dejado mucha impresión.

Los animales de la carrera son, sin embargo, los livianos. Tres de ellos principalmente Pasaporte que cada día corre más. La Cloche livianísima como vá, y Kerensky con unas recientes carreras muy buenas.

Queda en fin el handicap de desquite en 2.300 metros.

Se trata de una carrera con siete competidores, entre los cuales destacamos tres: Zapallar, Whisper y Lazy Boy. Los tres acaban de actuar de manera excepcional, de manera que el pronóstico se presenta difícil por todo concepto.

Nuestros candidatos serán:

1a. carrera — VISTO.
2a. " — LOO.
3a. " — DON COCO.
4a. " — BLONDETTE.
5a. " — ESTERO.
6a. " — PENULTIMO.
7a. " — ALGARROBO.
8a. " — PASAPORTE.
9a. " — ZAPALLAR.

CORRIDAS QUE NO HAY QUE OLVIDAR

Penúltimo

Sobresalientemente, el hijo de Asturiano cubrió 2500 metros en 2'37 2|5

Primeros	200	metros	12 2|5
"	300	"	18 2|5
"	500	"	30 2|5
"	700	"	42 2|5
"	800	"	42 2|5
"	900	"	54 2|5
"	1000	"	1' 0 2|5
"	1100	"	1' 6 2|5
"	1200	"	1'12 2|5
"	1300	"	1'18 3|5
"	1500	"	1'31 3|5
"	1700	"	1'44
"	1800	"	1'50
"	2000	"	2' 3 3|5
"	2200	"	2'17
"	2300	"	2'23 2|5
Ultimos	2400	"	2'31
"	2300	"	2'25
"	2200	"	2'19
"	2000	"	2' 7
"	1800	"	1'55
"	1600	"	1'42
"	1000	"	1' 5 4|5
"	700	"	47 2|5
"	500	"	33 4|5
"	300	"	20 2|5
"	200	"	14

Chimango

REALIZA UN SOBRESALIENTE EJERCICIO: 2'38 2|5 LOS 2500 METROS

Primeros	100	metros	6 3|5
"	300	"	19 1|5
"	600	"	37 3|5
"	700	"	44 2|5
"	900	"	57 3|5
"	1000	"	1'04
"	1200	"	1'17
"	1500	"	1'35 3|5
"	1700	"	1'47 3|5
"	1900	"	1'54
"	2000	"	2'06 4|5
"	2200	"	2'25 1|5
Ultimos	2400	"	2'31 4|5
"	2200	"	2'25 1|5
"	2000	"	2'07
"	1800	"	1'54
"	1600	"	1'40 4|5
"	1300	"	1'21 2|5
"	1000	"	1'02 4|5
"	800	"	50 4|5
"	700	"	44 2|5
"	500	"	31 3|5
"	300	"	19 1|5
"	200	"	13 1|5

Chimango iba ensillado y teniendo en cuenta el peso de Ferragut, suponemos que cargaría 58 kilos, más o menos.

Los últimos 1000 a la par de el Inglés con J. Bat[illegible].

Garrotín

Primeros	100	metros	6 3|5
"	300	"	19 3|5
"	700	"	45
"	1000	"	1' 5 2|5
"	1500	"	1'36 2|5
"	1700	"	1'48 3|5
"	2000	"	2' 7 3|5
"	2300	"	2'28
Ultimos	1500	"	1'37
"	1200	"	1'38 3|5
"	1000	"	1' 6
"	700	"	47 4|5
"	500	"	34 4|5
"	300	"	21 3|5

Yupanqui

2500 METROS EN 2' 39"

Primeros	100	metros	7
"	200	"	13 2|5
"	300	"	19 4|5
"	600	"	39
"	700	"	45 1|5
"	1000	"	1' 3 4|5
"	1300	"	1'22 2|5
"	1600	"	1'51 2|5
"	1800	"	1'54
"	2000	"	2' 6 2|5
"	2300	"	2'26 1|5
Ultimos	2400	"	2'32
"	2300	"	2'25
"	2200	"	2'19
"	2000	"	2' 6 4|5
"	1800	"	1'53 4|5
"	1600	"	1'41 2|5
"	1500	"	1'35 1|5
"	1000	"	1' 4 1|5
"	800	"	51 3|5
"	500	"	45
"	500	"	32 2|5
"	300	"	19 1|5
"	200	"	12 4|5

Ultimos 1000 ganándole a Orozco con Moreno.

Pripool

Primeros	300	metros	18 3|5
"	700	"	42 2|5
"	1200	"	1'16 2|5
"	1500	"	1'33 3|5
"	1700	"	1'48 3|5
"	2000	"	2' 8 3|5
"	2300	"	2'26 4|5
Ultimos	2400	"	2'35 1|5
"	2200	"	2'20 4|5
"	2000	"	2' 8 3|5
"	1700	"	1'49 1|5
"	1600	"	1'42 4|5
"	1300	"	1'22 3|5
"	1000	"	1' 4 1|5
"	800	"	51
"	700	"	44 1|5
"	500	"	31
"	300	"	18 3|5
"	200	"	12 4|5

Primeros 900 a la par de Polidar y 1600 últimos ganándole fácilmente a Endurance.

APRONTES

Premio Reussite—1400 metros

VISTO, A. Pérez, 49 en los 700, en gran estilo.

LAUREL, peón, MALA COMPRA, J. Camacho, 48 4|5 los 800, en buena forma, ganando la yegua (cancha chica en malas condiciones).

ARMISTICE III, con Leguisamo, 800 suave, 53 4|5 (cancha chica).

SICLER, S. Batista, 43 2|5 los 700, en tren suave.

FARABUTTO, Ferragut, 41 4|5 los 700.

TOCAYO, Tapia, 47 4|5 los 800, bien.

CARIÑO, A. Pérez, 42 4|5 los 700 al freno.

FUTRE, ver la 6.a.

Premio Aguilucho—1500 metros

CHARGE, GUASO y BETE NOIR, no corren.

LOO, Bolonia, 600 muy suave, en 37 2|5 (pista chica).

SALVAJE, con S. Batista, 23 en 400 metros.

VANDALO, Lescumes, 35 4|5 los 600, regular.

OBOLO, Rossi, 800 en 47, bien.

No vimos a CHINESSE PRINCE ni a CHARLEROI.

Premio Ateo—1500 metros

VALE CUATRO y PESCADOR, no corren.

DON COCO, P. Moreno, ayer, 42 2|5 los 700, al freno. Anda mucho.

NO PLACE, E. Muraña, 48 2 quintos los 800, en buena forma.

PILLUELO, ayer, 47 2|5 en 800, con Ferragut, regular.

MISTER HENRY, A. Batista, ESTERO, N. Bolonia, 41 2|5 ayer, ganando el segundo.

BLONDINA, C. Ferragut, PANAM, S. Sosa, 47 2|5 ayer, al freno, bien.

CAMOATI, J. Martínez, LOTTERY P. Moreno, 48 4|5 los 800, en buena forma.

LUCHADOR, M. Tapia, RAFAEL, A. Avero, 48 3|5, los 800 llegando juntos.

ARMISTICIO, Montero, 50 1|5 los 800.

BOLSHEVIQUI, J. Pérez, AVANT GARDE, peón, 41 4|5 los 700.

PLIMOUTH, E. Rodríguez, 50 los 800.

PEGASO, Ferragut, 1'2 3|5 los mil. Ultimos 200, 12 4|5.

MARTI, V. Martínez TENIENTE, E. Ponciolo, 41 4|5 los 700.

ZAMBOMBA, J. Silveira, 49 3|5 los 800 al freno.

Premio Saca Chispas—1700 metros

AGUILUCHO y ATEO, no corren.

CARDAL, A. Batista, ALGARROBO, A. Avero, 46 3|5 los 800 ayer, dominando el segundo.

BLONDETTE, ayer, 45 4|5 los 800, con Leguisamo, en gran estilo.

MALA COMPRA, I. Camacho, le ganó a LAUREL, en 48 4|5 los 800 (pista chica).

MIGAJA, J. Silveira, 49 4|5 los 800, con 18 los 300 finales, al freno.

MARCUS, J. Montero, 49 los 800, bien suave.

SALONICA, Moreno, 42 2|5 los 700.

Premio Matach — 1300 metros

LAUREL y FANFAN, no corren.

ESTERO, N. Bolonia, MISTER HENRY, A. Batista, ayer, 41 2|5 los 700, ganando bien el primero.

TIFON, ayer, con S. Sosa, 43 2 quintos los 700, con 17 2|5 los 300 últimos. Hoy, en cancha chica, con el mismo corredor, 35 1|5 los 600.

NEUROSIS, I. Leguisamo, 52 3 quintos en 800 metros, suavemente (pista chica).

AGUILUCHO, Tapia, 48 1|5 los 800 bien.

MARSHAL, J. Silveira, 41 2|5 los 700, bien.

ROSAGANTE, Montero, al freno los 800, 48 4|5.

ATEO, A. Batista, ALEA, peón, 36 en 600 metros.

MANACHA, A. Avero, 48, los 800.

GRISVAL, A. Pérez, BATACAZO, Leguisamo, 41 2|5 los 700.

POLO, J. López, CARAN D'ACHE, peón, 42 en 700.

Premio Ingeniero Debernardis—2500 metros

MANDARIN, no corre.

PENULTIMO, I. Leguisamo, ayer, 59 3|5 los 1000, con 41 2|5 y 12 los 800 y 200 metros últimos, al freno.

CHIMANGO, Moreno, 59 4|5 los mil, ayer, con un final de 41 2 quintos los 700 y 17 3|5 los 300.

PRIPOOL, Avero, DIS DONC, Montero, 1000 metros en 58 1|5, ayer. Ultimos 700, 40 1|5 y 17 4 quintos los 300, dominando el portillo por varios cuerpos.

MISTERIO, S. Batista, hoy, en la pista chica, 1000 al freno en 1'4 3|5. Ultimos 500, 31 2|5; 300, 18 4|5.

GARROTIN, di Biassi, FUTRE, Muraña, 1'1 1|5 los 1.000. Dominó al primero por varios cuerpos. Primeros 700, 41 4|5, últimos 300 19 2|5.

MARCELAINO, J. Montero, 48 2|5, los 800, 12 al final.

WINDSOR, M. Tapia, TARNOW, A. Avero, salió éste con dos cuerpos de ventaja, ganando por uno en 59 3|5 los 1000. Primeros 700, 41 4|5. A Windsor le pelaron.

YUPANQUI, Moreno, GOTICO, Avero, 42 3|5 los 700 de la recta, 17 los 300 finales.

NUBARRON, A. Batista, 1'1 en mil metros, 18 los 300 últimos.

CARCARE, Cía, 1'2 2|5 los mil muy suave.

Premio Bristol—2000 metros

WHISPER, LAZY BOY, ZAIRE Y TIFON, no corren.

BLACK FOX, J. López, 800 a medio correr (pista chica).

ALGARROBO, A. Avero, ayer, le ganó a CARDAL, A. Batista, por un cuerpo, en 46 3|5 los 800.

TOM GIN, A. Batista, 1'1 1|5 los mil, 42 1|5 última partida.

CORCOVADO, V. Martínez, 1' 3|5 los mil, al freno, con 17 3|5 los 300 últimos.

TARNOW, en la 6.a.

PARES DOBLES, J. Rossi, 48 los 800.

Premio Rodin—1400 metros

ALMA NEGRA, P. Moreno, 40 2 quintos los 700, ayer, muy bien.

VIGILANT, J. López, 700 metros a medio correr, hoy, en la pista chica.

LUCAS GOMEZ, A. Pérez, 42 2|5 los 800.

DEBENTURE, di Biassi, 48 1|5 los 800.

PASAPORTE, Leguisamo, 42 en 700.

LUCAS TOWERS, F. Martínez, 44 3|5 700 a medio correr, 17 1|5 en 300 en que fué apurado.

TANGUERA, M. Tapa, 43 1|5 los 700, flojo.

LA CLOCHE, Avero, 47, los 800 suave.

Premio Pollino—2000 metros

PICARO, E. Castro, 1'2 2|5 los mil, hoy, en la pista chica, en buena forma; 42 2|5 los últimos 700.

ZAPALLAR, F. Gómez, 41 3|5 los 700 en gran estilo, (cancha chica).

TRAVIESO, Sormani, 1000 en buena forma, con 40 4|5 los 700 últimos.

PEITO DE FERRO, J. López, 1' 2|5 los 1000, 17 2|5 últimos 300.

WHISPER, Cía, 59 2|5 los mil en gran forma, 46 2|5 y 17 3|5 800 y 300 últimos.

LAZY BOY, Leguisamo, 1' 2|5 los mil, 18 los 300 últimos.

PERTINAZ, 48 2|5 los 800, con Avero.

Ejercicios generales

PISTA CHICA

GUINPOOL, J. R. Montero, 48 2 quintos los 800, bien.

MAROCCO, N. Castro, los mil a medio correr.

BAMBINO, I. Leguisamo, 700 suavemente, sin marcar tiempo.

PISTA GRANDE

PLENO, 1'48 2|5 los 1700, con Moreno.

CHARGE, floreo de 1400 metros en 1'35.

MENDOCINO, Ferragut. DON MANUEL, Moreno, 47 los 800.

VIRIATO, 59 3|5 los mil, con Leguisamo.

CRUZADO, 41 3|5 en 700, con el mismo.

REUSSITE, Ponciolo, 41 3|5 en 700 metros.

OROZCO, Moreno, 48 2|5 en 800 metros.

ESDEPAJA, Leguisamo, mil en 59, 40 4|5 primeros 700.

Caid

Hoy realizó un floreo sobresaliente sobre 2800 metros, con la monta de Silveira. Pasó ese tiro en 3'1 con estos tiempos parciales:

Primeros	
300	22 4|5
500	36 2|5
600	42 4|5
900	1' 3
1000	1' 9 4|5
1200	1'22
1400	1'34
1500	1'39 4|5
1700	1'51 3|5
2000	2' 9 4|5
2300	2'29
Ultimos	
2500	2'38 2|5
2300	2'24 3|5
2200	2'28 1|5
1900	1'57 4|5
1800	1'51 1|5
1600	1'39
1400	1'27
1200	1'21 1|5
1000	1'03 2|5
800	51 1|5
700	44 3|5
500	32
300	19
200	13

Los últimos 1900 los recorrió a la par de EL BARON con A. Batista, el que soltó dos cuerpos adelante, llegando juntos.

Polo de Oro

Realizó un buen floreo sobre dos mil metros, en los que puso 2'7 1|5. Marcó 50 2|5 en los primeros 800, 1'2 los mil, 1'41 4|5 los 1600, finalizando en 1'53 2|5 los 1800, 1'41 2|5 los 1600, 1'4 1|5 los mil, 45 1|5 los 700, 32 los 500, 12 4|5 los 200.

Supremacía

Para el clásico Melilla, floreó en 1800 metros. Con A. Batista y a la par de LEGULEYO con Silveira, pasó los 1800 en 1'50 3|5, con acción fácil. Puso 48 3|5 los primeros 800, 1'31 4|5 los 1500, finalizando en 1'28 2|5 los 1600, 1'2 los mil, 50 los 800, 18 4|5 los 300.

Babá - Luffa

Florearon, la primera con Ferragut, la segunda con el peón, en 1'51 3|5 los 1800, dominando la última.

Los 1600 finales se recorrieron en 1'38 2|5, los mil en 1'1 3|5.

La fija de Visto

Al parecer, es de las cosas que no pueden fallar. ¿Cómo le van a ganar los gatos que le harán compañía?

En idioma turfista, Visto tiene que vencer por todo el derecho. Y aprontarse para cosas mayres, que la de hoy no puede ser considerada hazaña.

Loo ganará al freno

Buen programa. Se presenta como para hacer platita en las primeras y hacer frente a lo que más tarde pueda venir.

Loo parece que se lo está freneando en la inicial. Sus dos victorias en Maroñas fueron de primer orden.

Los enemigos que lleva no son enemigos.

De manera que...

Salvaje corre

El hijo de Elcano dicen que ha curado de sus mañas, y se le aprontó ayer tarde para correr hoy.

Nos parece que insistir a tan pocos días de estar mal y de haber fallado, no es cosa bien hecha.

Camoatí

Está en condiciones de debutar ganando. Tiene un buen ensayo en la distancia y grandes partidas.

Por otra parte, en sus trabajos ha demostrado que donde se le aparea otro animal tiene grandes bríos, señalando un buen corazón para las luchas hípicas.

El debut de Don Coco

Alberto Silva presenta a su pensionista en la plenitud de la forma. Don Coco anda mucho y se encuentra en condiciones de imponerse.

Blondette

La pensionista de Virginio Silva reprisa en inmejorables condiciones. Ha progresado muchísimo con el descanso que se le ha concedido y para batirla tendrán sus contrarios que hacer esfuerzos de los que los creemos poco capaces.

Estero

Con el descargo del aprendiz, está en buenas condiciones de obtener su segunda victoria. El hijo de Gil Blas, en inmejorables condiciones, defenderá con bríos la chance que lleva en la prueba.

Del clásico Debernardis

Garrotín será de la partida. Su ensayo de ayer tarde, no nos satisfizo. No bajó del minuto, como esperaba su entraineur.

Penúltimo está con los nueve.

Chimango tiene una corrida excepcional. La damos en otro lugar.

El apronte de pripool, el viernes fué excepcional. Repitiéndolo, estará prendido.

De Yupanquí se espera corra muy bien Por lo menos reaparece en magfica forma.

La Cloche

Si no temiéramos las cosas de esta yegua, le dábamos nuestro voto en la prueba de mañana. Porque anda como para no perder.

Pero lo mismo andaba los otros días donde sólo fué 3a., de Panoli.

En Palermo

Competidores y montas para hoy

PREMIO TRIFLE—1700 METROS

1 Mulato, 59, R. V. Lanatti.
2 Furlatal, 58, E. Canessa.
3 De mi flor, 58, J. Urriticoechea.
4 Carabinier, 57, J. J. Dolan.
5 Roble, 56, S. Ruiz.
6 Boy Scout, 56, S. U. Morales.
7 Timonel, 55, R. Pelletier.
8 Wampa, 55, J. di Tomassi.
9 Ceci, 54, R. Rodríguez.
10 El Dormido, 50, R. Carabajal.
11 El Bomba, 50, P. Ferrari.
12 Atlanta, 48, J. Fernández.

PREMIO LAST REASON—1600 METROS

1 Mina de Plata, 56, R. Carabajal.
2 Sister Nancy, 56, J. Bastias.
3 Palacjana, 56, J. di Tomassi.
4 Americana, 56, E. Ruiz.
5 Estagirita, 56, F. Arcuri.
6 Ma Petite Reine, 56, R. Rodríguez.
7 La Favorita, 56, no corre.
8 Fragancia, 56, J. Andrade.
9 Fleur du Mal, 56, T. N. Fernández.
10 Gelata, 56, S. U. Morales.
11 Frenética, 56, R. Pelletier.
12 Sonsha, 56, P. Ferrari.

PREMIO FAROL—1800 METROS

1 El Cachorro, 56, dudoso.
2 Sablazo, 56, R. Rivero.
3 Pichueta, 56, J. Bastias.
4 Rumor, 56, no corre.
5 Arrozin, 56, T. Torrilla.
6 Ladrillazo, 56, J. Fernández.
7 Ofidio II, 56, R. Rodríguez.
8 Nap, 56, P. Orrego.
9 Pickle, 56, M. Lema.
10 Gallardo II, 56, T. N. Fernández.
11 El Héroe, 56, R. Pelletier.
12 Tala, 56, S. Ruiz.

PREMIO DATILERO—110 METROS

1 Pacú, 58, G. Greme.
2 Chile, 55, F. Arcuri.
3 Soguita, 53, A. Quinteros.
4 Valtaigne, 53, X. X.
5 Raffetto, 52, S. Ruiz.
6 (Aimone, 52, J. Fernández.
7 (Don Domingo, 52, M. Lema.
8 Gran Sujeto, 52, R. V. Lanatti.
9 Zás!, 52, R. Rivero.
10 Tartarín, 52, M. Acosta.
11 Musulmán, 52, R. Pelletier.
12 Vea Vea, 52, E. Canessa.
13 Matchlight, 50, T. Torrilla.
14 Malberry, 50, M. Altamiranda.
15 Spécula, 50, no corre.

PREMIO CLAUSURA — 2200 METROS

1 Tesón, 59, no corre
2 (Calderón, 59, R. Carabajal.
3 (Brujo, 56, dudoso.
4 Grak, 53, S. Ruiz.
5 Ranquelino, 53, no corre.
6 Mauser, 56, no corre.
7 Citoyen, 59, M. Lema.

PREMIO MOLOCH—1800 METROS

1 Narcótico, 59, M. Lema.
2 Taboba, 51, no corre.
3 Amarrete II, 59, M. Coronel.
4 Girasol, 56, T. Torrilla.
5 Muley, 55, no corre.
6 Morfeo, 53, F. Arcuri.
7 Tifón, 50, M. Acosta.
8 Nudo, 50, R. Rivero.
9 Cyrene, 49, F. M. Cassino.
10 Carlovingio, 49, J. Urriticoechea.

PREMIO COROT—1600 METROS

1 Pombiquet, 57, T. N. Fernández.
2 Pronóstico, 55, R. Pelletier.
3 Matto Grosso, 54, M. Lema.
4 Utrecht, 50, no corre.
5 Cylleval, 50, no corre.
6 Tripitas, 49, J. Fernández.
7 (Morfeo, 49, no corre.
8 (Don't, 46, M. Acosta.
9 Codiciosa, 47, dudoso.
10 Tifón, 46, no corre.

PREMIO TINGEL—2500 METROS

1 (Brujo, 61, J. di Tomassi.
2 (Guilbert, 55, P. Ferrari.
3 Tingel, 57, S. Ruiz.
4 Mjemac, 50, J. Urriticoechea.
5 Sonámbulo, 49, R. Pelletier.
6 Muley, 49, F. Arcuri.
7 Tabobá, 45, J. Fernández.
8 Apoliyao, 43, X. X.
9 Cyrene, 43, no corre.
10 Diantre, 43, M. Acosta.

DE PALERMO

Premio Clausura

Aprontes

(POR TELEGRAFO)

BUENOS AIRES, 24—A RST. Montevideo.—Los competidores de las carreras de mañana realizaron los ensayos de que doy cuenta enseguida:

Premio Triffe, 1700 metros

MULATO, con Ardouin, pasó los 800 en 47 2|5, en buen estilo. El hijo de Pimentel puede ganar.

DE MI FLOR, con Urriticoechea, a la par de GRAN COLECTA con Ardouin, 42 2|5 en 700 metros, al freno.

ROBLE, S. Ruiz, los 800 flojo en 49.

BOY SCOUT, Ayer con S. U. Morales, 800 en 47 2|5.

TIMONEL, S. Ruiz, 1'1 2|5 los mil metros, bien.

WAMPA, con di Tomassi, 50 2|5 en 800 metros al freno.

EL DORMIDO, los 700 en 42 con el peon.

EL BOMBA, ayer con el peon, 800 metros en 49.

ATLANTA, Juan Fernandez up, la partida general en 42.

Premio Last Reason, 1600 mts.

MINA DE PLATA, con Carabajal, anduvo los 700 en 42 3|5 bien. Puede ganar.

PALACIANA, con Di Tomassi, 41 3|5 en 700 metros, muy bien.

AMERICANA, al freno, con di Palma, 800 en 49. No hay que descuidarla.

FLEUR DU MAL, T. N. Fernandez, 700 metros sin exigencias.

GELATA, ayer con S. U. Morales. SOME DAY con Ferrari, 700 en 42.

FRENETICA, en Belgrano, la partida en 700 en 42 2|5.

Premio Farol, 1800 metros

EL CACHORRO, con Casino. FLORENTINO con el peon, 48 1|5 en 800 a la par.

SABLAZO, Rivero, 44 3|5 en 700 metros al freno.

PICHUETA, con Bastias, 700 metros en tren muy suave.

ARROZIN, con Torrilla, igual ejercicio que el anterior.

OFICIO, con R. Rodriguez, la partida general sin ser exigido.

PICKLE, Lema, y LEMUN, Ramirez, los 700 en 42 4|5, regular.

GALLARDO II, piloteado por Tomas Fernandez, 42 1|2 en los 700.

Premio Datilero, 1100 metros

PACU, con Greme, buena partida de 600 metros en 31 3|4.

CHILE, con Arcuri, los 600 sin exigencias en 36 1|5.

SOGUITA, piloteada por Quinteros, 59 2|5 en los mil muy bien.

RAFFETTO, Ruiz, 43 en 700 metros al freno.

DON DOMINGO con Lema, AIMONE con Juan Fernandez, 600 en 35, bien.

GRAN SUJETO, igual tiempo en la misma partida con Lanatti.

ZAS, Rivero up, a la par de YACANTO, Orduña, los 500 en 29 1|5.

TARTARIN, Acosta 35 1|5 en los 600 de orden.

MALBERRY, Altamiranda 35 1|2 en los 600.

PREMIO CLAUSURA — 2200 METROS

CALDERON Carabajal y SURI, E. Ruiz, 47 1|5 en 800 metros, bien.

GRAK, E Ruiz y TINGER con Ardouin, 800 metros en 48.

MAUSER, di Tomassi, 1'3 3|5 en los mil al freno.

CITOYEN con Lema y NARCOTICO, con Fenucci, 46 4|5 en los 800, en buena forma.

PREMIO MOLOCH — 1800 METROS

NARCOTICO, con Fenucci, 46 4|5 los 800 en gran forma a la par de CITOYEN.

MORFEO, Arcuri y APOLIYAO, Ferrari, 40 2|5 en 700, corriendo mucho.

TIFON, al freno, 50 los 800 con Acosta.

NUDO, Rivero, 43 en 700 sin exigencias.

CARLOVINGIO, Urriticoechea 49 en 800 metros, bien.

PREMIO COROT — 1600 METROS

PRONOSTICO, con Pelletier, y EL DANTE con Acosta, 50 en 800 metros.

MATTI GROSSO, Lema, 700 en 41 2|5.

UTRETCH, gran partida de 700 con Acosta en 40 1|5.

TRIPITAS, J. Fernández up, 47 2|5 en 800, bien.

DON'T, con Acosta y VERY PRETTY con el peón, 800 en 46 2|5, corriendo mucho.

CODICIOSA, Grassi, los 700 sin exigencias.

PREMIO TINGEL — 2500 METROS

BRUJO, con Ferrari los 700 al freno.

GUILBERT, con el mismo igual partida, sin exigencias.

MULEY, con Arcuri, los 800 en 47 2|5.

TABOBA, con J. Fernández a la par de SU SEÑORIA con Lema, 47 2|5 en 800 metros bien.

DIANTRE, ayer con Arcuri, mil metros en 1' clavado.

(Corresponsal)

Competidores y montas

(POR TELEGRAFO)

BUENOS AIRES, 24—A RST. —Montevideo.—Los animales con compromiso a cumplir en la reunión de mañana, serán los que siguen, con las montas respectivas:

Ejercicios generales

(POR TELEGRAFO)

BUENOS AIRES, 24. —A RST. — Se llevaron a cabo estos ejercicios diversos:

EL LOCO, con R. Rodriguez 1400 en 1'27.

CABARI, di Palma, y FORTISIMO, con Quinteros, 29 3|5 en 500 metros.

ESCORPION, Rivero, los mil en 1' 2|5.

SAXE, Carabajal, mil en 1'1 3 quintos.

ATENCION, Alvarez, 55 en 900 metros, al freno, lado opuesto.

CUSCUTA, Orduña, 700 en 41 3 quintos, bien.

NENUFAR, Juan Fernández, a la par de un compañero, con Lema, floreo de 1200 metros en 1'15.

PUNTA CHICA, con Ruiz, mil metros al freno, en 1'2.

PADDY, Arcuri, los 1600 en floreo en 1'42.

DELICATESSE, Lanatti, 1'43 3 quintos en floreo en la milla.

MI NOVIA, mil al freno, en 1'3 4|5, con Lanatti.

NEGRA LINDA, Bastias, mil metros del derecho, bien.

CHARMANT, Rivero, 1'41 2|5 los 1600, flojo.

LANGOSTIN, Pelletier, igual distancia en 1'41.

EL CONDE, Altamiranda, y ARADOR con Torrilla, 1'41 1|5 en los 1600 metros.

HURACAN, Verdurí, 1'23 1|5 en 1300, flojo.

PROCIDA, Greme y PETROUSKA con Arcuri, 1'1 los mil.

COLINETTE, Lema, y SERENISIMA, Juan Fernández, 2200 en floreo en 2'22 2|5.

REVELADOR, Alvarez, los mil en 1' 3|5.

BERENJENAL, E. Ruiz, 47 3 quintos en 800 metros, al freno.

PALOMITA, Greme, los 800 en 47".

KIN, E. Ruiz, 2'45 3|5 en floreo de 2500 metros.

TAPADO, Arcuri, los mil en 1' 3|5.

INDIANA, con el peón, 42 3|5 en 700 metros, flojo.

FIDUCIA, peón, 700 en 42.

YESQUERO, peón, los 800 del lado opuesto, regularmente.

EL NEGRO, Ferrari, 43 2|5 en 700 metros, al freno.

DESTERRO, Tedeschi, 40 3|5 en 700 metros, bien.

BISCOTIN, con el peón, 700 en 42.

ATENA, Lema, 49 en 800 metros, al freno.

EL COBRE, Urriticoechea, 49 en los 800 metros.

Corresponsal.

EL MATCH SENSACIONAL DE ESTA TARDE

Una vez más Peñarol y Nacional disputarán el título de campeón uruguayo -- Insólita trascendencia ha despertado la jornada entre los miles de aficionados--Conquistarán los albos el trofeo en propiedad, o impondrán los aurinegros sus fuerzas hoy homogéneas? -- Crónica e impresiones de los partidos oficiales realizados ayer en Belveder y Capurro.

José Benincasa

Zaguero derecho y capitán de Peñarol, que en estas jornadas se prodiga

José Piendibene

El más popular y prestigioso de los footballers uruguayos

Antonio Urdinarán

Ocupa brillantemente en Nacional el puesto que llena Benincasa en Peñarol.

Al fin ha sonado la hora. Terminarán pues, las inquietudes y se dilatarán los entusiasmos. El clásico sensacional se correrá esta tarde.

Otra vez más — la centésima ha quedado en rigurosa retaguardia — deslindarán supremacías en procura del título que ennoblece y de los honores que halagan y de las palmas que ensanchan el alma, las escuadras superiores de Nacional y Peñarol. Son los rivales eternos, siempre bizarros, y siempre entusiastas y poderosos siempre. Representan la tradición del football uruguayo, que aun cuando hoy solo usufructúa el prestigio de las glorias pasadas frente al sufrimiento del desastre presente, todavía constituye una fuerza respetable, a pesar de que las nuevas reglamentaciones matan la savia y enferman los bríos. El espectáculo no ofrecerá sin duda los encantos de lo desconocido, pero hará vivir horas inolvidables. No catequizará nuevos adeptos para el deporte, pero demostrará acabadamente, en plena temperatura insoportables cuan elevada es su posición.

TODOS COMENTAN

Muchos ya se han familiarizado con la trascendencia de la prueba; ya todos son peñarolenses o nacionalófilos; ya tercian en el debate que los parciales suscitan incapaces de sobreponerse a sus impulsos y a sus entusiasmos, estos últimos a veces mal empleados y peor nacidos. Es que, en realidad, aquí hay tantos blancos y colorados como peñarolenses y nacionalófilos. Los clubs chicos, esos clubs que aspiran a la cumbre sin aun haber cimentado la base esos clubs que se pasan la vida esperando en las soluciones del cielo porque carecen de espíritu para abrirse ruta entre los escollos, son también parciales de los decanos. Podrán demostrar afecto por su casaca, y quizá por una natural aspiración llena de humanidad, querrán triunfar cuando la suerte los coloca frente a esos portentos, puntales exclusivos casi del football nuestro. Más, no obstante, en cada aficionado hay un afecto para Nacional o una simpatía para Peñarol.

NADIE SUPERA A LOS RIVALES

Y se justifica. Son los cracks por excelencia. Dentro de nuestro reducido medio deportivo, ascienden como campeones consagrados, capaces de luchar contra quien fuere. En organización, en poderío, en iniciativa, en fé, son insuperables. El vencido de hoy será el triunfador de mañana. Pero perennemente sobresalen, monopolizando la atención pública.

Peñarol y Nacional son dos raros ejemplos, donde sus rivales noveles y añejos, han de encontrar ambiente para tender a su mejoramiento propio. Se les reprocha, se les critica acerbamente, se les tira a la cabeza con decisión digna de mejor asunto, y a pesar de todos los pesares escalan una vez sí y otra también los muros inmensos de todo lo que significa valer y de todo lo que representa una energía positiva, una manifestación de progreso, un anhelo loco de subir. Y Suben. Y seguirán subiendo.

LA EXPECTATIVA

La prueba de esta tarde asume proporciones desconocidas en la estación que finaliza. El "ground" de Pocitos será pequeño para albergar a los miles de personas que presurosas transpondrán los portones en procura de una posición satisfactoria. Cuando se cumple un compromiso de tal naturaleza, es doble comprobar las deficiencias del Montevideo deportivo. Faltan "stadiums" en concordancia con la significación del match. Y si el Parque Central, con sus instalaciones, relativamente amplias, ha ofrecido deficiencias en días semejantes, es de imaginarse que el campo de Pocitos las sentirá más acentuadas. A la temperatura insólita, pródiga en inamabilidades, habrá que agregar los hacinamientos irremediables que los aficionados soportan estoicamente.

LAS BONDADES DEL LANCE

Y pagará la pena el sufrimiento? Si nos concretamos a las bondades del juego que nos aguarda declaramos sin ninguna vacilación que mucho más práctico y cómodo, es aguardar las noticias lejos del escenario. Se ha dado fatalmente el juego de que cuando deslindan superioridades los mismos rivales, su acción carece de relieves. El temor de un contraste decide imperiosamente, restando iniciativa. Se han de registrar sin duda algunas incidencias movidas, capaces de electrizar a los partidarios. Pero si analizamos su verdadero valer, nos quedamos sin asunto. Es la inconveniencia que ofrecen los lances decisivos, donde en noventa minutos se apura el haber y el esfuerzo y el desvelo de una estación toda. Sin embargo, para la mayoría de la gente, el aludido es un detalle de proporciones minúsculas. La cuestión es ganar, y ganar ampliamente si las circunstancias lo permiten.

La cosa está en ganar, en ganar sin abandonar las reglas legales desde luego, pero en ganar. Ganando todos los triunfadores son héroes para sus parciales. Los yerros pasan como incidencias nimias y las bondades más insignificantes obtienen las apreciaciones más consagratorias. Perdiendo, en cambio, el perdón y la resignación son problemáticos. Los méritos corren el albur de ser desconocidos. Los esfuerzos incesantes, consagrado el resultado desfavorable, no bastan para tonificar el espíritu.

NO HACEMOS PRONOSTICOS

Y siendo así, ¿cual es entonces el más indicado para no producir en sus adeptos esas decepciones un tanto desconsoladoras? No sabemos. Y aún cuando algo nos lo indicara, tendríamos el buen gusto de colocarnos al margen de todo vaticinio. La lógica falla con marcada frecuencia; la lógica es un incesante fracaso que lleva a la cátedra por caminos azarosos; la lógica no debía existir.

El bando de los Pocitos ha señalado progresos estimulantes que sus partidarios ni soñaban en la mitad de la campaña. Cada una de sus recientes performances son éxitos rotundos, capaces de autorizar las más extendidas esperanzas. Nacional, ocupa una plaza privilegiada. Ha sido el campeón por excelencia, que desde que se organizaron entre nosotros los campeonatos oficiales arribó victorioso a la meta en infinidad de ocasiones. El título que disputará luego, lo ha conquistado ya siete veces. Y sin embargo, no hemos oído hablar de empates. Peñarol supera en las cotizaciones hipotéticas y efectivas. No sabemos por qué. Pero supera.

LOS VALORES DE PEÑAROL

El efectivo de Peñarol, resiste holgadamente los rigores de un análisis detenido. La retaguardia y el ataque se completan hoy, luego de actuaciones pobrísimas. Ahora buscan el arco adversario, con la inconveniencia para los opositores de que lo encuentran con frecuencia.

Legnazzi resurge. No es más aquel arquero deficiente que se pretendió llevarlo al Certamen Sudamericano. Benincasa sin maravillar como lo hiciera hasta época reciente, es capaz de cumplir de acuerdo con las exigencias del momento. Si en las pruebas recientes de su club, acusé algunas irregularidades, mañana repuntará como en los tiempos de promoción. Granja sobresale notamente, así como es de elogiarse la reacción de Ruotta. Delgado en el centro de la línea media no ha respondido y Bonini, con su juego arbitrario exento de estética, sin arribar al nivel de los anteriores puede persuadir. Los forwards son por el momento bastante buenos. Arremond y Terevinto constituyen una pareja excelente que dará a Vanzzino tarea abrumadora, Piendibene, pese a sus setenta kilos gasta un entusiasmo raro, y Artigas y Cámpolo, sin sorprender actúan con eficiencia. Cámpolo estaba pasando por un período de decadencia momentánea, alejándose de la consideración que se granjeara con sus proezas impecables. Volverá a sus formas?

NACIONAL DE CUERPO ENTERO

Nacional por su parte, también nombró a elementos de aptitudes sobresalientes. Paravís es una tranquilidad, los zagueros son conocidos y no sabemos que hayan merecido juicios contradictorios. Tanto Urdinarán como Foglino son capaces de responder sin un desfallecimiento. La línea media tendrá dos elementos como Zibecchi y Vanzzino, footballers a quienes nadie supera en sus puestos ni fuera ni dentro de Nacional. Naguil es una potencia más o menos como Bonini. En cuanto a los delanteros, si no cometen el error de echarse a las primeras de cambio, las opiniones no varían. Romano, que adentro no se entrevera, está bien en el wing H. Scarone, sin ser aquel hombre de capacidades sorprendentes y de shot formidable, todavía sigue entonando. Santos Urdinarán, lejos de la ciencia de Piendibene, es arremetedor y oportuno. Mazzali, que en la final de la Copa Río de la Plata dejó impresionados a los porteños por la violencia y certeza de sus tiros está alejado del Mazzali de ese entonces, aun cuando creemos en el éxito de su entusiasmo por lo menos, y Somma, el Somma de las grandes proezas que no puede faltar en partidos tan importantes ya sabemos como las gasta.

Como se ve, juego de un juicio frío, sin partidismos que no tendrían justificación los rivales se equivalen.

LOS 5 MINUTOS AQUELLOS

Serán preliminares a la jornada. Servirán pues de breve aperitivo. Claro está que aunque sean grandes los deseos de Peñarol para igualar, la tarea le resultará improba y acaso estéril. El tiempo es precario. En cinco minutos resulta casi imposible la proeza. Pero, en fin, Peñarol se irá a la carga hasta con sus hombres de defensa. Atrás quedará solo el arquero. Nacional, que utilizará el concurso de diez hombres porque Zibecchi había sido expulsado, ha de concretarse a la defensa pero sin abandonar el ataque.

LOS DEFENSORES AURINEGROS

Son cuatro, a pesar de ser dos los clubs y de tratarse de matches de primera división.

Peñarol mantiene todavía la incógnita. Recien mañana poco antes de la hora indicada, designará a sus defensores.

El que intervendrá en la Competencia, formará así, salvo las modificaciones de último momento:

Balparda;
Bognoni y Granja;
Aragonés, Cabrera y Mallo;
Glicini, Olivera, D'Agosti, Jerges y Peralta.

El elenco que disputará el título de campeón uruguayo, está casi formado, pese a no haber sido hechas las designaciones oficiales. Será el de siempre, a saber:

Legnazzi;
Benincasa y Granja;
Ruotta, Delgado y Bonini;
Arremond, Terevinto, Piendibene, Artigas y Cámpolo

Lo que aún no se decidió es el nombramiento de centre-half back, pero nuestros informes nos permiten asegurar que Delgado gusta más sobre todo después de su actuación en la práctica del miércoles.

Nos resulta una enormidad.

QUIENES JUGARAN POR NACIONAL

La Directiva de Nacional, determinó que el team que jugará los cinco minutos, lo constituyen:

Savio;
Urdinarán y Foglino;
Olivieri, Miramontes y Nilson;
Aceto y Nilson, Carlos Scarone y Pena.

En cuanto a los titulares, no hará modificaciones. La inclusión de Marán despertaba algunas inquietudes determinándose optar por el cuadro que actuó en los partidos recientes. En consecuencia, jugarán:

Pacavís;
Urdinarán y Foglino;
Naguil, Zibecchi y Vanzzino;
Romano, Héctor Scarone, S. Urdinarán, Mazzali y Somma.

EN PANDO

Algunos dirigentes de Peñarol y todos los titulares del elenco superior se dirigieron ayer tarde a Pando donde pasarán hasta hoy a las 10 a. m., a fin de encontrarse en la sede social a las 11, hora en que han sido citados todos, incluso los del segundo, a fin de almorzar juntos.

EN LA CIUDAD

Nacional prescindió de medida semejante. Todo como de costumbre. Parece que la directiva vive persuadida de que sus defensores son ya unos "hombrecitos" para temer que hagan locuras. Les tiene confianza.

MARTIN APESTEGUI

Ya se sabe que controlará la brega el señor Martín Aphestegui, de cuyas capacidades no es posible dudar. Se trata de un deportista honesto, enérgico, entusiasta, que va a la lucha sin prevenciones ni antipatías.

Linesmen: Eduardo Costa y D. Gotta.

EL "¡VAMOS!"

Las actividades deberán comenzar a las 4 y 45, pero como la puntualidad se desconoce en las esferas del deporte, es de presuponerse que antes de las 5, no habrá nada.

"La Campana"

Primer Fabrica en el país de

MARCA REGISTRADA

CAMAS DE HIERRO Y BRONCE

Precios muy moderados - Solidez - Garantía

Tres buenas cualidades en todos nuestros artículos

(Casa fundada en 1870)

D. PERCONTINO E HIJOS

INDUSTRIALES E IMPORTADORES

VENTAS POR MAYOR Y MENOR

URUGUAY, 1065 :: 1075 MONTEVIDEO

EN CAPURRO

Ayer Dublin se perdió un match inesperado.

2 GOALS A 1

Ayer tarde cumplieron su compromiso oficial correspondiente al campeonato local, los elencos superiores de Universal y Dublin.

Había más publico del que se esperaba, pero nunca sin ser importante su número.

Los elencos formaron así:

Universal: Di Martino; Ghierra y Lietti; Dibello, Molinari y Ghierra; Zuffiotti, Garracino, Vinela; Sacco y Fajo.

Dublín: Palermo; Leyenda y Chicote; Napplas, Mirande y Carazús; Carbone, García, González, Somma y Tellechea.

El juez, señor Ricardo Vallarino, ordenó el sorteo de rigor, saliendo favorecido el capitán de Dublin. Desde luego, inició el centre-forwards de los locales, observándose ya en las primeras de cambio un acentuado equilibrio. Les reds, con entusiasmo fuera de lo común, extremaban energías con tal de anular la vigilancia de Di Martino.

El lance, proseguido sin inconveniente, y con algunas jugadas de interés, despertaba animación en la "barra" familiar que se ubicó tras las barreras. El comportamiento de Vallarino, también influía para que no se registraran incidentes lamentables.

Una corrida de Gonzalez, el veterano que volvió a vestir la casaca con más buena voluntad que otra cosa, casi dá los frutos deseados pero faltó dirección a la pelota.

Y llegamos así a los 35 minutos, Garracino, un delantero ágil y de porvenir que incluyeron los locales, recogió un centro cerrado y dejó sin chance a Palermo.

En contraste, trajo como secuela un [illegible] que fué breve por suerte para los dublinistas, pues a los dos minutos ya estaban cargando, con bríos inusitados con tal de igualar posiciones. Mas estaba visto que la patria no era de ellos, ya que el mismo Garracino, a raíz de un corner servido con habilidad, venció por segunda vez a Palermo.

Así concluyó la primera etapa.

Con dos goals en contra, Dublin reanudó la jornada. Pocas esperanzas le quedaban. Si jugando bien, con tanta eficacia como su antagonista la suerte le deparó dos contrastes de suyo inmerecidos, razón poca había para aguardar la bondad del cielo.

Pero no por eso se entregó. El juego no varió en sus características, siendo equilibrado y movido.

Corrían 16 minutos cuando un hands de Lietti dentro del área peligrosa movió a Vallarino a otorgar un penal, que Carbone convirtió con la consiguiente satisfacción de los suyos.

Poco antes de terminar, Di Martino interceptó una pelota cuando ésta había traspasado la goal-line, a pesar de lo cual el tanto no lo concedió el árbitro por que su posición no le permitió apreciar la jugada. Pero que fué goal, no nos queda ninguna duda.

Y no hubo más, a no ser la protesta justificada de Dublin.

EN BELVEDER

Una jugada que no convence decretó el triunfo de Liverpool.—

2 GOALS A 1

Relativamente, los aficionados que ayer se largaron hasta Belveder, deseosos de presenciar el match fijado entre Liverpool y Lito, no fueron escasos. Los azules sobre todo llevaron un contingente respetable.

Tarde, más tarde de lo convenido llegaron los elencos al terreno, alistándose poco después conservando este orden:

Liverpool: — Battignani; Santero y Dogliani; Aguerre, Tomassini y Alvarez; Naya, Ravezzi, Etchegoyen, Massone y Arias.

Lito: — Tossetti; Gómez y Uriarte; Paz, Zingone y Nogués; Castro, Etchegoyen, Capuccio, Elizalde y Ribeyro.

El juego comenzó a las 5 y 5 bajo la dirección del señor Basilio Sapelli. El sorteo favoreció a los de Liverpool, iniciando en consecuencia los azules, pero sin ningún resultado positivo ya que la defensa respondió muy bien.

Las acciones estaban en idéntico nivel. Una carga de Etchegoyen fracasó lamentablemente debido a una tirada oportunísima de Gómez, respondiendo de inmediato Capuccio, pero sin emplear a Battignani.

No había goals, a pesar de desempeñarse los de Liverpool en forma más satisfactoria. Con más frecuencia arribaban a las postrimerías del campo opuesto, pero sin poder cristalizar tanto esfuerzo.

Recién por los 43 minutos, Elizalde abrió inesperadamente el score. E inesperadamente decimos, por que la primacía estaba de parte de sus rivales. Pero la alegría no le duró mucho a los azules pués un minuto después Etchegoyen igualó posiciones luego de un esfuerzo meritísimo. Y la primera etapa concluyó sin otras novedades.

Reanudado el juego a las 6 y 8 minutos, vióse a las claras el afán de los azules por superar su actuación que no había sido convincente, oponiéndoles sus enemigos seria resistencia.

Subsistía el entusiasmo y las cosas se hacían ahora con cierto desórden.

A los 35 minutos, registróse una incidencia capital y lamentable. Liverpool continuaba primando, pero los goals no llegaban. Y en un tole-tole Tossetti alejó débilmente, entregando la pelota en los piés de Tomassini, quién no tuvo inconveniente en marcar el segundo goal de los suyos y último de la tarde.

Los negriazules derrocharon más energías, pero la forma en que vencieron no nos satisfizo.

Los matches oficiales de hoy

ASOCIACION URUGUAYA

Primera División

Peñarol-Nacional, en Pocitos. Juez: Aphestegui. Sustitutos: Eduarte Costa y Gotta.

Wanderers-Reformers, en Belveder. Juez: Ottonello. Sustitutos Hernández y Dogliani.

Todos estos encuentros darán comienzo a las 16 y 45 debiendo Peñarol y Nacional jugar primeramente 5 minutos, que aún restan del pasado match por la Copa de Competencia.

LIGA NACIONAL

1 División

Campeonato Colombo. — (Semi-final). — Las Piedras-Roland Moor, en el Parque Lugano, a las 4 y 15. Juez: Eduarte Costa.

LIGA D. DE CANELONES

Uruguay-Suárez, en el field del 1.o, a las 4 y 30. Juez: Edmundo López.

Esta tarde jugarán Wanderers y Reformers. —

UN BUEN MATCH

La cosa será en Belveder. Para los parciales, defensores y dirigentes de Reformers la prueba es decisiva. Se trata nada menos que de salvarse del descenso lo que es algo así como ganarse un campeonato.

No sabemos si en realidad, Wanderers caerá ante los arrestos formidables de su adversario. Wanderers se despreocupa de los rivales cuando los rivales carecen de mayor significación. Nosotros le tenemos fe a los visitantes. Juegan con tanto tesón y con tan inusitadas ansias de imponerse, que nos despiertan hoy una corriente irresistible de simpatía.

Los "bohemios" que si pierden descenderán al cuarto puesto del torneo local, han adoptado sus providencias.

Oficiará de árbitro el señor Ottonello.

LIGA NACIONAL

LAS PIEDRAS-ROLAND MOOR

En el Parque Lugano, y disputando el derecho de llegar a la final del campeonato Colombo donde el rival será el club Uruguayo jugarán hoy los teams superiores de Roland Moor y Las Piedras. Se trata de una prueba importante, que dentro de la Liga Nacional ha conseguido despertar acentuada expectativa.

El señor Domingo Lombardi ha sido designado juez, debiendo comenzar las actividades a las 4 y 15 con 15 minutos de tolerancia.

Los de Peñarol se presentarán así:

Depretto; Pons y Berio; Guarnieri, Nazzazi y Caorzi; Barreiro, Albarracín, Bartolazzo, Mac Coll y Rossi.

AVISOS ECONOMICOS

Hasta 20 palabras $ 0.30 POR TRES PUBLICACIONES

CIGARRERIA "CENTENARIO". Gran surtido en cigarros. Se pagan boletos carreras. Teléfonos: Cop. y Uruguaya 3286 Central. Buenos Aires 742 esq. Ciudadela. 3914.Pte.

GRAN PELUQUERIA COTI — Unico en la capital, que cuenta con 12 sillones: dotados de competentísimos oficiales — Calle Ciudadela 1271. 3915.Pte.

AUTOMOVILISTAS, cuando necesiten neumáticos y accesorios, consulten nuestros precios, que son los más convenientes de plaza. — Guelfi y Cía. 3916.Pte.

VENDESE AUTO "OSMOVILE" — 6 cilindros, doble faeton, completamente nuevo. 6000 kilómetros recorridos. Cerro Largo 1530. Teléfono Uruguaya 1865. (Cordón). 3917.Pte.

AUTO VENDESE, LIMOUSINE, marca europea, marcha garantida y por una tercera parte del coste. Cerro Largo 1530. Teléfono Uruguaya 1865 (Cordón). 3917.Pte.

LUNES. — Capeleti; martes, Nasin; Miércoles, osbuc; Lunes, Caneloni; Viernes, Vacalao; Sábado, mondongo. Domingo, caracoles. — Restaurant Ravechino. Ciudadela 1268, Teléfono 2785. 3918.Pte.

RESTAURANT "INTERNACIONAL" (En Colón). — Comidas especiales. Minutas, extras, sandwiches, vinos nacionales y extranjeros. — Salón para banquetes. — La Uruguaya 211 (Paso). 3919.Pte.

EN COLON se inauguró la Provisión "La Gloria", en los ramos de Confitería, fiambrería, frutas y comestibles en general. Camino Nacional casi esq. Lezica. 3920.Pte.

LA GLORIA — (En Colón).— Especialidades de la casa: castañas asadas, pan dulce, frutas y dulces secos. Camino Nacional casi esq. Lezica. 3920.Pte.

TURRONES de Alicante, jijona, yema, fruta nieve Guirlach, peladillas de Alcay, piñones de castilla, Panallets, Carquiñoles y almendras tostadas. Bazar Lusitano, Avenida 15 de Julio 1099. Sucursal: B. España esq. Blanes. 3906.Ener.15.

EMPRESA DEL PARQUE. — Pompas fúnebres, carruajes y autos remise, taxímetros. Juan Vizziano. 18 de Julio 1895 esq. Sierra. Teléfonos: Cooperativa, Uruguaya 16 (Cordón). 3921.Pte.

SICA Y YENSSEN.— Instalaciones eléctricas, reparación de dinamos, motores y acumuladores. Colocación de máquinas, teléfonos, ascensores y montacargas. Carga de acumuladores. — Calle Paraguay 1588. Teléfono: La Uruguaya 503 (Central). 3922.Pte.

"LA ECONOMICA". — Barraca de carbón, leña, cereales y forrajes. Llevamos a domicilio (consulten precios). La Uruguaya 314 (Aguada). San Martín, 2437. 3923.Pte.

RESTAURANT "SUD AMERICA", De Manuel Fernández, donde se come la gran (grillada) a la minuta, preparada por su dueño. Mercado Central 75. 3924.Pte.

CARLOS DEL CIOPPO. — Sastre cortador, con diplomas y medallas de oro, de varias Academias europeas, selecto surtido de casimires ingleses y franceses. Calle Ituzaingó 1431, entre 25 de Mayo y Rincón. 3925.Pte.

AMARO ALPINO. — El mejor aperitivo digestivo. Pídase en todos los buenos almacenes y cafés. 107 Aguada. Pruébelo y se convencerá. 3927.Enr.15.

TODOS LOS PRODUCTOS comestibles que necesite en su hogar, los podrá adquirir en el Apiario Iris, con grandes ventajas en precios, calidad e higiene. 3927.Febr.15.

PRECIOS INCOMPETIBLES, calidad insuperable, peso justo, son las cualidades que tienen los productos comestibles "Trocha", que vende sólo el Apiario Iris y que recomendamos muy especialmente para nuestros hogares. 3927.Enr.15.

GRAN HOTEL Y RESTAURANT "Juancito". Gran comedor de verano. (Servicio a la Carte). 724 Plaza Independencia 726. (Costado Sur). 3913.Pte.

GRAN RESTAURANT Y POSADA Franco Uruguaya. Amplias habitaciones. A 50 metros de la Estación del Ferrocarril Central. Paraguay 1679. 3912.Pte.

FELISBERTO L. CARAMBULA, escribano. Estudio Plaza Independencia 719. 3911.Pte.

R. F. RUANO FOURNIER. — Escribano. Estudio, calle 25 de Mayo 492. 3910.Pte.

RAMIRO MAS PARDO. — Escribano, atiende todo asunto relacionado con su estudio. Dirigirse a departamento Florida. 3909.Pte.

LA CONOCIDA mueblería y tapicería Tassistro, 18 de Julio 1215, liquida sus muebles por cambio de local. 3908.Pte.

BARANDA DE ROBLE, 12 metros de largo, con 4 puertas va y ven y un mostrador nuevo sin uso, se liquida Rondeau 2415. 3924.Dbre.31.

HORNO A GAS para fundir 36 Kilos bronce en media hora, se vende, Rondeau 2415. 3924.Dbre.31.

AUTOMOVILISTAS, pintura Francesa especial para impermiabilizar capotas, las deja como nuevas, colores surtidos, hay stock. Rondeau 2415. 3924.Dbre.31.

BOMBA para inflar neumáticos, de gran poder, acoplada con motor eléctrico sobre carro, se vende. Rondeau 2415 3924.Dbre.31.

MOTORES ELECTRICOS. Flamantes "Siemens Schuckert", de 40 H. P. y 55 H. P. se venden baratos. Rondeau 2415. 3924.Dbre.31.

BAZAR LUSITANO, la casa mejor surtida en conservas, dulces, galletitas, vinos finos, licores, etc. 3906.Ener.15.

DIABETICOS — Acaba de llegar un gran surtido de gluten del doctor Charrisso, de Marsella, para alimentación general. Pan, galletitas, bizcochos, hari-

ACEITE puro de oliva "La Lusitana", es el mejor. Lata de 2 y 1|2 kilos, $ 2.00. Bazar Lusitano. 3906.Ener.15.

YERBA LA LUSITANA, la mejor que se introduce en el país. Unicos introductores: Bazar Lusitano. 3906.Ene.15.

GALLETITAS. Cream Crackers de jacob, lata 1.30. Bazar Lusitano. 3906.Ener.15.

GRASA DE CERDO del Brasil, la mejor y la más pura. lata de 2 kilos, $ 1.60. Bazar Lusitano. 3906.Ener.15.

PASTAS A LA NAPOLITANA — Los verdaderos macarrones a la napolitana, y demás pastas de pura sémola, elaboradas por el maestro pastaio Angel Petito, pueden pedirse por teléfono La Uruguaya 1867 (Cordón). Fábrica calle Municipio 1286. — Petito y Martínez. 2837.dc.31

MAQUINAS DE FIDELERIA.— Se compran algunas. Ofertas por escrito a la Agencia Publicidad. Plaza Constitución. Rvo.

DINERO EN HIPOTECA, doy y pido buena garantía. Escribanía Dr. Roubaud, Soriano 1134. 2122-marzo.15

POR TELEFONO 1299 (Central) por carta o personalmente, puede inscribirse en la Empresa Mabel Tarifa: Mes $ 1.50, Año $ 14.00. — Oficina Ituzaingó 1299. 2409 Pte.

REGIMEN BANCARIO. — Interesante folleto por don Pedro Cosio, Está en venta en la Librería Barreiro, 25 de Mayo y Juan C. Gómez. Precio del ejemplar $ 0.40.

COMETAS-ZEPPELINES a 0.50 cts. tenemos unas que remontan admirablemente. Juguetería y Bazas Cantú, Ituzaingó 1418.

COMISIONES Y COBRANZAS importantes acepta R. Lens, exjefo de Estación Colón, F. C. C., jubilado, honroso certificado, garantía con inmuebles. Dirigirse: Constitución 2089.

TABLA DE PESAS Y MEDIDAS legales y oficiales. Se venden en Rincón 583. Si está interesado en adquirirlas, apresúrese a comprarlas antes que se agoten. Precio del folleto, $ 0.20.

BURNETT Y SARTORI. Cirujanos destistas. Correcciones de anomalías dentarias (Ortodoncia). Calle Sarandí, 562, Plaza Matriz, Montevideo. Hora fija. Teléfono: La Uruguaya 1585, Central. Pte.

REUMATICOS — Beban CURAE que es el refresco que contiene sustancias indicadas para el tratamiento antireumático. (Aviso rotativo).

LOS NIÑOS DE CAMPAÑA deben disfrutar también de la alegría de tener juguetes. El bazar Cantú manda cajas llenas de juguetes, libre de porte desde $ 1.00 hasta $ 5.00. Pida informes hoy mismo. Tenga confianza en nosotros que somos los más interesados en dejarlo contento, Ituzaingó 1418. 2281-Pte.

PRUEBE nuestros bombones y los preferirá a todos sus similares. Son bombones superiores, sin mezcla de ninguna clase. Bazar Cantú, Ituzaingó, 1418. Teléfono 1523 Central.

SI UD. tiene buen paladar pruebe el té de Ceylán. Bazar Cantú, Ituzaingó 1418.

MONOMOVILES, autos, cochecitos plegadizos, bicicletas con sidecar, dibujante luminoso, biógrafos, caballitos de hamaca, velocipedos y muchos otros juguetes finos de la mejor calidad, ha recibido el Bazar y Juguetería Cantú. Ituzaingó 1418.

MUÑECAS, bebes y muñecos de celuloide, baratos vende la Juguetería y Bazar Cantú, Ituzaingó 1419.

SI UD. quiere que su novia no lo olvide obsequiela con un bonito cartucho-cretona de bombones que vende el Bazar Cantú Ituzaingó 1418.

DESEA UD. encontrarse en pleno Oriente? Compre una cajita de Incienso Arabe perfumado para sahumar salones que vende el Bazar Cantú. Ituzaingó 1418. Teléfono, 1523 Central.

PARA su comodidad y poder elegir mejor, Ud. puede apartar sus juguetes para Navidad y Año Nuevo, desde ahora, pues nosotros se los enviaremos el día que Ud. desee. Juguetería y Bazar Cantú. Ituzaingó 1418.

MEDIAS y más medias llenas de juguetitos para Navidad y Reyes tiene miles el Bazar Cantú, Ituzaingó 1418.

VEA LAS CAJAS de juguetes instructivos de cartón y libros de pinturitas en el Bazar y Juguetería Cantú. Ituzaingó 1418. Son el mejor regalo para fin de año para niños.

LIBROS DE CUENTOS de lujo para regalo. pida en el Bazar y Juguetería Cantú Ituzaingó 1418.

SI QUIERE UD. comprar a su gusto y economizar dinero adquiera sus juguetes en la Juguetería y Bazar Cantú, Ituzaingó 1418.

PARA TODA CLASE DE REfacciones en panteones o sepulcros, diríjase a la Empresa Mabel. Precios módicos. Oficinas: Ituzaingó 1284. Teléfono Urug. 1299 Central.

INDUSTRIAL LLEGADO DE Buenos Aires busca socio con pequeño capital para explotar industria facil y de mucha utilidad; doy y pido referencias por carta a J. Veritas. Poste Restante, Correo Central. 3960-D.26

FARMACIA del Pueblo, en Pando se vende, Facilidades de pago.

Informes Droguería Musante. Diciembre 29

INDUSTRIA en plena producción quiere agrandarse precisa capitalista comanditario negocio serio con gran porvenir. — Poste Restante W. 4024-E.2

MEDIAS MUSELINA HILO para señora, colores: arena, Liége, caoba, gris y negras. Ocasión especial a $ 0.80 par, Al Louvre, Sarandí 514. 4006.dc.24

ANDRES DE GROSSI Y ALCIdes B. dos Santos, Escribanos—

VITICULTOR. Se necesita un hombre competente, para la dirección de un establecimiento de viticultura, agronomía y arboricultura, que tenga y pueda dar muy buenas referencias de su competencia, honestidad y actividad. Dirigirse a Ernesto Brendel, Poste Restante, Montevideo. 4007-ene.1

SEA ELEGANTE y económico, haga, reforme, tiña, limpie y planche su ropa con Scarabino. Paraguay 1670. — Tel. Uruguaya 3688 (Central). 4035-D.31

PROFESIONALES

ESCRIBANOS

ARTURO BARRIERE Y JUAN ZEBALLOS Y. MAGUNA.—Escribano. Escritorio: Florida 1431 (primer piso, Derecha). — Montevideo. 3412-pte.

DENTISTAS

MANUEL IRISARRI, cirujano dentista. Se dedica especialmente a la colocación de dientes fijos y tratamiento y conservación de los dientes naturales. Tratamientos rápidos. Hora fija. Ituzaingó 1413. Teléfono: 3670 Central

EMILIO CRESPO—Dentista— De regreso de Europa, ha reabierto su Consultorio. 25 de Mayo, 535. Hora fija. Teléf: La Uruguaya 2806 (Central). 2730-Dic. 31

MEDICOS

Dr. JUAN SERVETTI LARRAYA.—Médico. — Especialista en las enfermedades de la nutrición, reumatismo y sífilis.—Tratamiento médico de los cálculos biliares. Consultas: de 1 a 3 p. m., 18 de Julio 1493. pte.

Dr. RUCKER. — Médico oculista de la Facultad de Medicina de París. — Consultas de 3 a 5. menos sábados y festivos. Colonia 1162, Teléfono Uruguaya No. 2133 (Central). 3764-pte.

Dr. JOAQUIN DE SALTERAIN (oculista)—Consultas todos los días, menos jueves y feriados, de 2 a 4. Canelones 1262. 3.Dbre31-1921.

Dr. HORACIO GARCIA LAGOS—Cirujano. Se mudó a la calle Andes 1287. Consultas: de 2 a 4, excepto los jueves. Rayos X. [illegible]

VICTOR ZERBINO — Médico de niños. Jefe de Clínica y Policlínica infantiles. Tuberculosis, sífilis, ortopedia. Consultas: de 1 a 3 1|2. 18 de Julio 909. 3117-h.n.o.

Dr. DELGER—Especialista en enfermedades del riñón, vejiga, prostata, uretra y sífilis. Consultas: todos los días de 2 a 7 1|2 p. m. Trasladó su consultorio a la calle Ituzaingó 1317 entre Sarandí y Buenos Aires. h.n.o-pte.

Dr. ENRIQUE MENDEZ—Oculista.—Uruguay 1223. Consultas de 15 a 17, exceptuando los jueves. 14-pte.

Dr. JOSE A RAMPINI—Especialista en asma, (Pulmón), corazón, estómago. 18 de Julio 885 (entre Andes y Convención). Consultas: de 2 a 4 p. m. 3631-pte.

Dr. JOSE MARTIRENE—Médico-cirujano de niños. Se ocupa también de las enfermedades de oído, nariz y garganta en los niños. Consultas: lunes, miércoles y viernes, de 1 a 3 p. m. Colonia 1233. 1722-pte.

Dr. JUAN A. BADO—Especialista. Se ocupa exclusivamente de las enfermedades del riñón, vejiga y uretra. Consultas: de 1 1|3 a 3 1|2. Rincón N.o 730. 1064-pte.

Dr. RUCKER—Médico oculista de la Facultad de Medicina de París.—Consultas de 1.30 a 4 p m. Sábados y festivos, exceptuados. Colonia 1162. Teléfono Uruguayana número 2123 (Central). 3764-pte.

PARTERAS

NO MAS SUFRIR

MADAME A. CATALURDA— Partera. Especialmente en parto. Tratamientos para embarazadas. Recibe pensionistas. Consultas: de 7 a 11 y de 1 a 5. Colonia 1543, esquina Tacuarembó. Teléfono: Uruguaya 401 (Cordón).

NO MAS DOLORES: Mme. Noguez. Partera. Aprobada en Buenos Aires y Montevideo. Especialmente asistencia del parto y operaciones sin dolor. Recibe pensionistas. Consultas: de 8 a 10 y de 2 a 5. Colonia 1128. Teléfono: Uruguaya 589 (Central). 2424-pte.

MASAGISTAS

HAMMERLY y Sra. DUPUY DE HAMMERLY, ex-profesor de Europa. Masaje médico e higiénico y especial para adelgazar. Cerrito 567. Consultas: de 12 a 17, menos los sábados. Teléfono: Uruguaya 2429 (Central). 2374-pte.

INGENIEROS

JUAN P. FABINI, Ingeniero. Construcciones en general y especialmente de cemento armado sistema Hennebique. San José 1374. 1522pte.

DESPACHANTES DE ADUANA

Hector A. Seré
Comisionista y Despachante de Aduana
Calle Solís, 1464
Teléfono La URUGUAYA, 791.—Montevideo

VECINO & Cía.

Despachantes de Aduana y Comisionistas. Importación, Exportación y Tránsito. Despacho de Encomiendas Postales.

359 PIEDRAS 361

Dirección telegráfica: VECINOCIA. Teléfono "La Uruguaya" 1516, (Central). — Montevideo.

Alberto M. Pittaluga
Despachos de Aduana
Importación
Exportación y Transito
Teléf.: La Uruguaya, 392-- Central
Piedras 423. — Montevideo.

DELFINO Hnos.
CASA FUNDADA EN 1884
DESPACHOS DE ADUANA
Comisiones y Consignaciones
Teléfono: 1074 Central
441—CALLE PIEDRAS—441
MONTEVIDEO

Americo Bazzani
Despachos de Aduana
Comisiones y Representaciones
Calle 25 de Agosto número 365
L. La Uruguaya 2136 (Central)

Rafael Alonso Freire
Comisionista y Despachante de Aduana
URUGUAYA, 2192 Central y COOPERATIVA
25 DE AGOSTO, 376.--Montevideo

Molinari y Cía.
Despachantes de Aduana
Escritorio, Paraná, 711
T. U. 930 Cent.—Montevideo

Claudio E. Bonino
Comisionista y Despachante de Aduana
Calle Rincón, 456
Teléf. La Uruguaya, 597 (Central)

Rodolfo Fabaro
Despachante de Aduana
Calle Juan Carlos Gomez, 1461
Montevideo - Casilla Correo 189
Teléfonos: Compañía de Montevideo, 1414 (Central)
Sociedad Cooperativa, 445

Razzetti & Fiorito
Despachantes de Aduana
Calle Solís, 1484
Teléfono LA URUGUAYA, 923 (Central)
1428-pte.

Julio Morrison
Despachante de Aduana y Comisionista
Importación, Exportación y Tránsito
Teléfs. La Uruguaya, 255 Central La Cooperativa
1514 — SOLIS — 1520 Montevideo

GENERALES

Dirección G. de Aduanas

AVISO

La Dirección General de Aduanas, en el deseo de evitar perjuicios a los particulares y en defensa de los intereses del Estado que le están confiados, hace saber al Comercio importador, a los señores Despachantes de Aduana y demás interesados, que es imprescindible que denuncien a la División Depósitos, de la Dependencia, todas las mercaderías y efectos que existan en los Depósitos Nacionales, Dársenas, etc., en caución, dentro del más breve término, bajo apercibimiento de que de las omisiones que se produzcan, no se responsabilizará en manera alguna.

Montevideo, Diciembre 20 de 1921.

Enrique F. Areco.

4002-E.6

VAPOR "SEATTLE MARU"

Carga de este vapor venida por el vapor "Batitu"

Se avisa a los interesados que habiendo terminado la descarga en el depósito General Artigas N.o 3 el vapor arriba nombrado, se procederá a la revisación de las mercadías pertenecientes al vapor "Seattle Maru" el día 26 del corriente de las 9 horas a las 11, de acuerdo con lo que establece el artículo 1256 del Código de Comercio.

Las notas de reclamaciones, ya sean por faltas de bultos o en los contenidos de los mismos, deberán ser presentadas dentro de las 48 horas de efectuada dicha revisación. Transcurrido dicho término no se tomará en cuenta reclamo alguno.—Montevideo, Diciembre 23 de 1921. — Mann, George Depots, Ltd.

Establecimiento del Real de San Carlos de la Colonia

SOCIEDAD ANONIMA

No habiéndose inscripto el suficiente número de acciones para la Asamblea General Ordinaria, que debió celebrarse el día 12 del corriente mes, se convoca nuevamente para el día 29 de Diciembre próximo a las 10 horas, en las oficinas del Real de San Carlos, bajo la siguiente:

ORDEN DEL DIA

1.o Lectura de la Memoria y Balance presentado por el Directorio.

2.o Elección de tres titulares y dos suplentes.

3.o Elección de Síndico y suplente por un año.

4.o Designación de los dos delegados a que se refiere el artículo 17 de los Estatutos para la aprobación y firma del acta.

Artículo 13. De los Estatutos: Los Accionistas que deseen asistir a las Asambleas, deberán depositar sus acciones en la Tesorería de la Sociedad hasta una hora antes de la señalada para la Asamblea.

Artículo 15. Los Accionistas pueden hacerse representar en las Asambleas por mandatarios, socios o extraños, mediante una simple carta poder. Los Directores no pueden ser mandatarios.

Se previene a los señores Accionistas que siendo esta la segunda convocatoria, la Asamblea quedará legalmente constituida con cualquier número de accionistas que concurran, de acuerdo con lo dispuesto en el artículo 22 de los Estatutos. — Colonia, Diciembre 18 de 1921. — El Directorio.

Diciem. 29.

Sociedad Anónima

L. Farigorífica Uruguaya

Asamblea General Ordinaria

Se cita a los Señores Accionistas para la asamblea general ordinaria que tendrá lugar en el escritorio de el Sociedad el día viernes 30 del corriente, a las 3 p. m., con el objeto determinado por el artículo 16o. de los Estatutos Sociales.

Los señores accionistas deberán presentar sus acciones en las oficinas de esta sociedad, calle Cerrito 502, hasta las 3 p. m. del día 29 del corriente, a fin de obtener el boleto que es indispensable para tener entrada a la asamblea, según el artículo 10o. de los Estatutos. — Montevideo, diciembre 14 de 1921. — El directorio.

3895-dbr.30

VAPOR INGLES "HESPERIA" Llegado el 21 de Diciembre de 1921. — Descargo a lanchas. — Avisamos a los señores consignatarios de la carga venida por dicho vapor que cualquier reclamo por falta de bultos o en el contenido de los cajones deberá ser presentado en nuestra Administración antes del 22 de Enero de 1922, después de cuya fecha no atenderá reclamación alguna. — Wilson, Sons y Co. Ltd. Agentes.— Calle Misiones N.o 1517. 4027-D.27

COMPAÑIA "PARQUE BALNEARIO SOLIS". De acuerdo con los artículos 12 al 16, 18, 19 y 23 de los Estatutos Sociales se convoca a los señores accionistas para la Asamblea General Ordinaria que tendrá lugar el día 30 de Diciembre corriente, a las 16 horas, para tratar la siguiente orden del día.

1.o Lectura del acta de la asamblea anterior.

2.o Lectura de la Memoria anual del Directorio y del informe de la Comisión de Cuentas, e imponerse del balance y estados correspondientes al ejercicio 1921.

3.o Nombramiento de la Comisión de Cuentas. — Montevideo. 15 de Diciembre de 1921.— El Secretario.

Dbre.30.

EDICTO — Por mandato del señor Juez Letrado de lo Civil e Intestados de primer turno doctor don Teodoro Sanguinet, se hace saber al público la apertura de la sucesión de Don Jacinto Baracco a fin de que todos los que se consideren con derecho a sus bienes comparezcan ante este Juzgado calle Rincón N.o 472, a deducirlos en forma dentro del término de treinta días, bajo apercibimiento de lo que hubiere lugar por derecho. Montevideo, 16 de Noviembre de 1921. Patricio A. Pereira, Actuario. 3901.Dbre.25.

COMPAÑIA "PARQUE BALNEARIO SOLIS"

De acuerdo con lo establecido en el artículo 17 de los Estatutos de la Compañía, se cita a los Señores Accionistas para la ASAMBLEA GENERAL EXTRAORDINARIA a celebrarse el día 30 de Diciembre corriente, en el local calle Zabala 1529, a las 16.30 horas para tratar la siguiente orden del día:

1o.—Autorización al Directorio para la venta de solares en el PUEBLO COMERCIAL.

2o.—Autorizarlo igualmente para donar y escriturar a favor del ESTADO los terrenos y edificios que componen la estación BALNEARIO SOLIS.

3o.—Facultarlo también para vender al Accionista Sr. Gregorio Aznarez una fracción de campo lindera con su propiedad.

Montevideo, 1o. de Diciembre de 1921. — El Secretario. 2779-Dic. 30

AL COMERCIO

PARTICIPO: Que según compromiso ante el escribano don Juan Varese he prometido vender mi establecimiento comercial sito en el Parque Rodó de esta ciudad, denominado "Restaurant del Parque Urbano", y cito a los que se consideren mis acreedores para que dentro de los treinta días de la fecha, se presenten con los comprobantes de sus créditos para hacerlos efectivos, en el mismo establecimiento comercial radicado en el Parque Rodó. — Montevideo, Diciembre 1.o de 1921. A los efectos de lo dispuesto por la ley de 26 de Setiembre de 1904, se hace esta publicación.— Domingo Crovara. 2798-Dic. 29.

BANCO FRANCES

Supervielle y Cía.

(SOCIEDAD COLECTIVA)
ESTABLECIDO EL AÑO 1887
423 - 25 DE MAYO - 427
MONTEVIDEO

Efectúa toda clase de operaciones bancarias, en el País y con todas las plazas del mundo

COFFRES-FORTS (Cajas de Seguridad)
para el servicio del público

CASA EN BUENOS AIRES
Supervielle y Cía.
150 SAN MARTIN Y PASAJE G. UEMES

J. M. GORLERO
Gerente

Crédit Foncier de l'Uruguay

1426—CALLE TREINTA Y TRES—1480
MONTEVIDEO

PRESTAMOS HIPOTECARIOS
Amortizables en largos y en cortos plazos
Condiciones ventajosas
A. NUÑEZ, Gerente.

HERNIAS (Quebraduras)

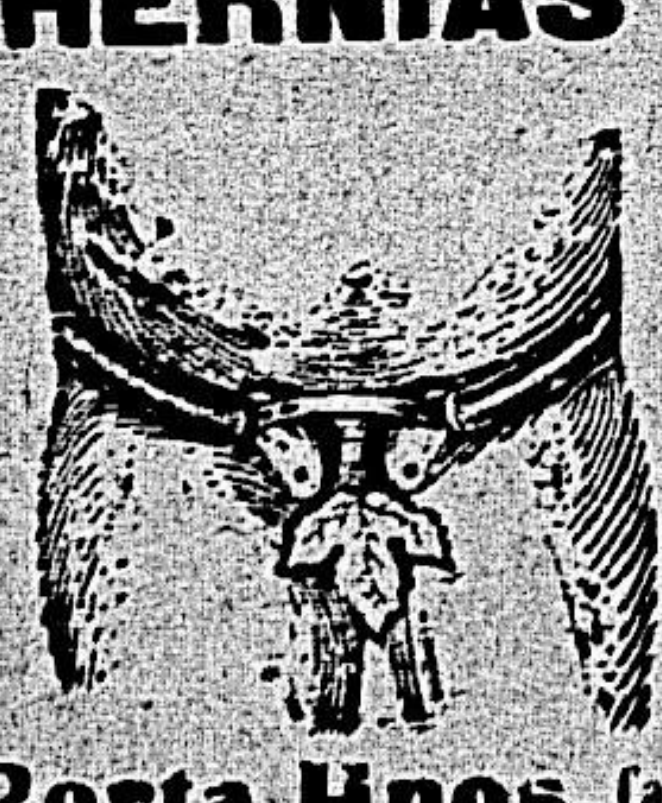

La curación de las hernias por el procedimiento de Porta Hnos. ha despertado siempre gran interés debido a lo eficaz del tratamiento, reconocido hoy en día por todos los médicos como el más indicado para la curación radical de la hernia.

Un alivio inmediato sigue a la aplicación del tratamiento, afirmándose para el que lo usa, la conveniencia de una curación pronta y segura.

Los miles de certificados de todas partes, de pacientes sanados, atestiguan su buen resultado. Folletos, consultas gratis, por correo o personalmente, de 9 a 5.

Porta Hnos. Calle Buenos Aires 404 esq. Zabala -- Montevideo

REMATES

Alberto Fraga Orzábal

JUDICIAL

EDICTO. — Por mandato del Señor Juez Letrado de lo Civil de Segundo Turno, Doctor Don Jaime Cibils Larravide, dictado en los autos caratulados "Crédit Foncier de l'Uruguay contra la sucesión de Enrique Andrade, ejecución de hipoteca", se hace saber al público que el día 27 del entrante enero, a las 4, en las puertas del Juzgado, se va a proceder por el martillero Don Alberto Fraga Orzábal, asistido del Actuario y Alguacil del Juzgado, a la venta en remate público y al mejor postor, los siguientes bienes: a—Una fracción de terreno, con las construcciones y demás mejoras que contiene, situada en el éjido de la ciudad de Paysandú, atravesada de Este a Oeste por la calle Uno, y compuesto de 23.073 metros cuadrados y 55 decímetros, lindando al Norte con la calle Dos, en medio con Don Abel Legar, por el Sur con Doña Rosa Sinistri y la vía férrea, por el Este con la calle de las Artes, y por el Oeste con terrenos de Don Andrés Caissiols, hoy de Don Enrique Andrade, Don José M. Guridi, Don Daniel Millot y la citada vía férrea. b—Dos fracciones de terreno inmediatas a la descripta y atravesadas por la línea férrea, compuesta una de 42 metros y 95 centímetros de frente al Este a la calle Monte Caseros por igual extensión de fond, lindando al Oeste con Don José Massini, al Norte con Don Domingo Cossio y al Sur con calle pública: la otra fracción se compone de 2184 metros cuadrados y 89 decímetros y linda por el Norte con el terreno que se describe en tercer lugar, por el Sur con Don Andrés Posgnoli y Don José M. Guridi, por el Este con el terreno descripto en primer lugar, y por el Oeste con la calle Plata, el nombrado Posgnoli y Don Antonio Oreggioni. c—Otro terreno compuesto de 10.205 metros cuadrados y 21 decímetro, lindando por el Norte con la calle Dos, por el Sur con Don Nicolás Aguilar, por el Este con el deslindado en primer lugar y por el Oeste con la calle Plata. d—Otra fracción de terreno en el mismo paraje que las anteriores, compuesta de 2372 metros cuadrados, que se deslindan así: 54 metros y 75 centímetros de frente al Norte sobre la calle Tacuarembó. 43 metros en la línea del Oeste sobre la calle Plata, 55 metros y 73 centímetros en la línea del Sur confinando con la sucesión de Don Torcuato González, y 43 metros en la línea del Este confinando con sucesores del Dr. Don Conrado Rucker. E—Un terreno con el edificio en él construido y demás anexos, situado en la ciudad de Paysandú, compuesto de 1179 metros cuadrados y 80 decímetros, que se delindan así: 20 metros y 64 centímetros de frente al Norte sobre la calle 8 de Octubre, número 189, 46 metros y 44 centímetros también de frente al Este sobre la calle de los Treinta y Tres Orientales, 32 metros y 60 centímetros en la lína del fondo al Sud confinando con Don Lorenzo Casaretto, estando formado el costado del Oeste por una línea que a los 30 metros y 44 centímetros forma un ángulo saliente de 15 metros y 70 centímetros en el lado que mira hacia el Norte y 16 metros en el otro, confinando con Don A. Santa María y Don Manuel Núñez.

Se previene: 1o. que el mejor postor, en el acto de serle aceptada su oferta, deberá consignar en poder del Actuario el 10 % en garantía. 2o. que los gastos de escritura serán de cuenta de los compradores, excepto en el caso de adjudicación al acreedor. 3o. que los antecedentes relativos se encuentran de manifiesto en la Oficina Actuaria de este Juzgado, calle Sarandí 466, a disposición de los interesados. Se hace constar que ha sido habilitado el feriado mayor al sólo efecto de esta publicación. — Montevideo, diciembre 9 de 1921. — Eduardo Díaz Falp, Actuario.

Por más informes al martillero. Pampas 2008, Telef. No. 1463, Aguada. 4000-ener.27

DEFENSA AGRICOLA

LICITACION

Llámase a licitación para la construcción de un kiosco de madera, destinado a cámara de fumigación de productos vegetales, en la explanada del puerto.

Las propuestas serán presentadas a la secretaría de la Defensa Agrícola el día 31 de diciembre del corriente año, a las 9 horas, y serán abiertas en presencia de los interesados que concurran al acto. Deberán ser extendidas en el sellado correspondiente, y con sujeción al pliego de condiciones, que los interesados podrán consultar todos los días hábiles, desde las 7 y 30 hasta las 12, en la Oficina Central, calle 25 de Mayo 679. — Montevideo 19 de diciembre de 1921. — La Dirección. 3988-dbre.30

Concejo de Administración Departamental

DIRECCION DE ABASTO, TABLADAS Y MERCADOS

Licitación

Llámase a licitación para la construcción de un kiosco de madera, destinado a la oficina de Recaudación de Impuestos Municipales, en el Muelle Mántaras.

Las propuestas serán presentadas a la Secretaría de la Dirección de Abasto, el día 26 del corriente, a las 9 horas, y serán abiertas en presencia de los interesados que concurran al acto. Serán extendidas en el sellado correspondiente y con sujeción al pliego de condiciones, que los interesados podrán consultar todos los días hábiles, desde las 8 hasta las 12 horas y 30, en dicha oficina. — Montevideo, diciembre 14 de 1921. — La Dirección. 3930-dbre.25

Concejo de Administración Departamental

PROVEEDURIA Y ALMACENES

Licitación

Llámase a licitación pública para la provisión de maíz, pasto, mezcla y alfalfa, que se destinarán al consumo de los animales de la División de Limpieza y Transportes durante el primer trimestre del año 1922. El pliego de condiciones está a disposición de los interesados desde las 8 horas hasta las 12 horas y 30 en la Oficina de Proveeduría y Almacenes, — Gonzalo Ramírez 1214. — donde se reciben propuestas hasta el 27 del corriente, a las 10 horas, en que serán abiertas en presencia de los interesados que concurran. Se previene que todo proponente deberá garantir su oferta con un depósito de 200 pesos, que efectuará en la Tesorería Municipal, y justificará en el acto de la licitación con el correspondiente recibo. — Proveeduría y Almacenes se reserva el derecho de rechazar todas las propuestas. — Montevideo, diciembre 15 de 1921. — Ricardo E. Yannicelli, jefe. 3931.dbre.27

Laboratorio de Análisis De los profesores doctores Scosería y Caffera

Análisis clínicos: Químicos, Microscópicos Bacteriológicos y Biológicos, Reacciones de Widal de Wassermann, etc.—Exámenes histológicos

Convención 1389, entre 18 de Julio y Colonia.—Montevideo

CAJA NACIONAL DE AHORROS Y DESCUENTOS

Dependencia del Banco de la República-Fundado en 1883

COLONIA esq. CIUDADELA **MONTEVIDEO**

Cobra por intereses en Vales amortizables	10	% anual
Cobra por intereses en operaciones sobre dietas, sueldos, pensiones y jornales	8	" "
Cobra por Vales a Plazo Fijo	9	" "
Cobra por Cuentas Corrientes, 8 al	9	" "
Cobra por préstamos con garantía de títulos, deudas o valores, 7 al	8	" "
Cobra por Cauciones sobre fondos públicos 6 ½ al	7½	" "
Cobra por préstamos hipotecarios (2 años como máximum) 7 al	8	" "
Cobra por préstamos hipotecarios amortizables en cuotas hasta 100 meses	9	" "
Cobra por préstamos sobre alhajas y objetos preciosos	1	% mensual
Paga en Caja de Ahorros y Alcancías según cantidad) hasta	6	% anual

Ley Orgánica del Banco de la República de 17 de Julio de 1911: Artículo 12. — La emisión tendrá prelación absoluta sobre las demás deudas simples del Banco. El Estado responde directamente de la emisión, depósitos y operaciones que realice el Banco.

Horas de Oficina: de 10 a 12 y de 14 a 16. Sábados: de 10 a 12